朝鮮日報 朝刊 本紙朝夕刊十二面

社說 教員短期養成에對하야

一

朝鮮의 小學校敎育에는 當面한두가지의 難關이 잇스니 그하나는 敎育施設의不足이오 다른하나는 所謂 敎員難이다 이四月로써 第三年을 마지하는 第二次初等學校擴充案에 依한 今年의 學級增加數는 二千餘學級인데 여기엔 師範學校卒業生으로써 充當하고도 오히려 不足한 敎員數가 九百名에 達하여 學務當局에서는 爲先 中等學校卒業生三百名을 試驗으로 採用하고 또 內地에서 六百名을 招聘하기로하엿다 그리고도 朝鮮의 敎員難은 이것으로써 解決되는것이 아니므로 師範學校에 講習科를 特設하여가지고 小學敎員 一千三百名의 短期養成을 꾀하기로 하엿다함은 旣報한바와갓다 그런데 이特設講習科의 要旨에 依하면 첫째 그資格에 잇서 高等小學卒業程度로서 滿十四歲以上된 少年을 入學시켜가지고 一年間修業後 初任俸三十圓의 囑託敎員으로 任命하기로 되어잇다。

二

當局의熱烈한 敎育擴充策實施에 對하여는 오직 敬意를 表하는바이오 그實施에 따를 敎員難對策의苦心에 對하여는 實로 同情을禁하지 못하는바이다 오직하면 이와가튼 應急의 敎員短期養成까지를 생각하엿스랴 그러나 이와가튼 敎員難 速決對策에對하여는 좀더 考慮할餘地가 남어잇는것이 아닌가 생각한다。아무리 急하다한들 高等小學校卒業生의 一年修業으로서 어떠케 第二世國民敎育에當할수잇스랴 設令 文字는가르칠수잇다고 하드래도 品性陶冶에잇서 어찌 所期의目的을 達할까 그리고 이것은 말이나 글로서가 아니고 참으로 文字그대로 몸으로써 實踐으로써 敎育하지안흐면 안된다。그러므로 이速成主義에는 첫째의 難點이잇다。그리고 다음으로는 待遇問題인데 이들을 一旦 敎員으로 採用한以上은 敎員의任務를 다하도록 모든條件을 具備시켜주어야 할것이다。그러나 이것으로서는 現下의物價高로는 到底히 生活維持가 困難할것이니 이것이 둘째의 難點일것이다。

三

勿論 當局으로서도 이런難點을 생각지못한것이 아닐것은더말할 必要도 업는바로서 말하자면 이것은 한個의 窮餘策에 지나지못하는 것일것이다 그러므로 要컨대 問題는 다른方法이 업느냐하는데歸着될것이다。우리는 여기서 斷然 中等學校卒業生採用을 主張하고십다 勿論 問題의根本的解決은 師範學校增設에잇다 그러나 이것은一時에 解決될것이 아니겟거든 그對策으로는 斷然 中等卒業生을 採用하여야 할것이다 그런데 이對策에는 꼭待遇問題即 豫算問題가 따라올것이나 이것은 國民敎育의 重大性을 認定하는 限에잇서 그增額도 不得已한것이다 그러므로 이對策의 結論으로는 敎育豫算의 增加는 이豫算에 依하여 斷然 待遇問題를 考慮하여야할것이다。

中央政府成立後엔 治外法權從速撤廢

外相、森下氏(民)質問에答辯

衆院豫算總會

【東京電話同盟】十二日 衆議院豫算總會는 午前十時卅二分開會

森下國雄氏(民政) 北支開發會社設立以來의實績如何

日高興亞院經濟部長 電信電話會社와가튼은 北支開發의設立前부터 傍系會社로서 設立되어業務를開始하고잇다 其他華北交通을비롯하여 交通關係의會社、鑛鑛等의開發會社、鹽業關係는 모두傍系會社로서 資源開發에當하고잇다 今年에들어와서부터 大同炭鑛의 開發도傍系會社가着手하고잇다 또最近華北電業會社를設立하여 電氣事業을經營하고잇다 其他興中公司는 北支開發設立前부터諸般事業을經營하고잇다 北支炭鑛은 目下 軍의管理下에잇는데 將來開發會社의系統에서開發하고싶다 要컨대 北支開發은 特殊會社로서 開發事業全般의綜合調整이 使命이다

森下氏 北支開發의 傍系會社에의投資融資額如何

日高部長 昭和十四年末에는 投資一億四百萬圓、融資一億一千百萬圓 合計二億二千五百萬圓이다

河野一郞氏(政久) 日本側의 漁區가 또蘇聯에게 奪取되엇다는데 그眞相如何

有田外相 安定漁區는 特別漁區라고 稱하는것은 依然日本側에 留保經營되고잇다 其他漁區中期限이 滿了된것이 競賣되고 그三漁區가 蘇聯側에落札되엇다 競賣에 當하여蘇聯側의 壓迫이 잇섯다고생각치안는다

河野氏 蘇聯이 相當한 壓迫을 加한것으로 보이는데 이에對하여如何한 方針을 取하겟는가

外相 蘇聯의壓迫으로 不正競賣가잇섯다하면 斷乎抗議하겟다

河野氏 貿易省設置問題에서取한 外務省官吏의 行動을 外相은如何히보는가

外相 外務省의 職員이 團結하여辭表를 提出한것은 各自의意見이 期치안코 一致된것으로敢히 徒黨을 지엇던것은아니다 그러나 實로遺憾스러운事件으로 外務大臣은 戒飭을加하여 그後는잘本分을 지키고잇다

河野氏 現下外交가 重大한때에一人의 責任者도 내지안코그대로 못하엿은것은 諒解할수업다

外相 非常時局이므로 이러하여야된다는 外務省吏의信念에서出發된것으로 보인다 그러나 念度를 넘은일은 容許할수업는 點으로 그點은 外務省의 官吏도充分是認하여 陳謝하고 一旦解決된것으로 생각된다

河野氏 現職官吏의 身分으로關한決定事項에 反對하여 責任을取하지 안는것은 容許할일이 못된다 谷次官과 가튼이는 當然히그職에 머물러잇고도 上海總領事는 現地에서 辭意를表明하여 軍當局其他에 念感를 끼치고잇다

外相 外務省官吏는 陳謝하고谷次官은 辭表를 提出하엿는데前大臣이 이를却下하엿다

河野氏 그러면 有田外相의 손으로處斷하여야된다

森下國雄氏(民政) 天津問題에關한日英會談의 內容如何

外相 治安에關하여는 日英兩國間에 意見一致를 보앗는데經濟問題는 意見不一致로 目下이를 交涉中인데 昨年當時와매우 事情이 變하엿스므로 그點도 參酌하여 交涉하고잇는데近近協定이 成立될모양이다

森下氏 北支에잇는 英國의銀은 얼마나잇는가 또谷크레기會談內容如何

外相 谷크레기會談은 經濟問題中 銀의 問題에關한것으로 銀을 如何히 處分할것인가가 會談中心으로 아직明確히 決定되지못하엿다

森下氏 新中央政府의成立과함께 治外法權은 撤廢하는가

外相 治外法權은 勿論撤廢하는데 斷行時期는 諸般實情을考慮한後 速히實行하려한다

加藤知正氏(政、中) 日支提携는 宗敎家의 活動에 [illegible]

外相 日支提携가 宗敎家에게 [illegible] 바 多大한것이다

加藤氏 汪政權의 成立을 [illegible] 日本의 布敎權을 [illegible]

外相 新政權과 日本이 條約을締結하게되면 日本人은 支那內地에들어가 寺院을 所有하고 宗敎를 宣布할수잇게된다

이리하여 正午休憩하엿다

衆議院豫算總會는 午後一時十分再開하여

小田榮氏(第一) 淺間丸事件으로 아직香港에 留置되어잇는者十一名에 對한 引渡交涉經過는 如何

外相 目下交涉中으로 引渡하기까지 이르지못하엿다

小田氏 [illegible] 英國의臨檢을 바덧다고 들엇는데 事實인가

外相 아직報告에 接하지못하엿다

小田氏 蔣政權에 對한米國의二千萬弗借款을 外相은 어떠케보는가

外相 蔣政權이 崩壞에 瀕하고잇는이때 米國의 이가튼援蔣行爲는 日本에게는 滋味업는일이라고생각한다

小田氏 米國은 九國條約에 基하여 [illegible]

英佛通商協定調印 共同委員會도設置

【倫敦十一日發同盟】 일직英佛兩政府에 依하여 折衝中이던 英佛經濟通商協定은 雙方의 意見이 一致되어 十一日調印되엇다 이協定 英佛兩國은 戰爭에 依하여 阻害되지안흘 範圍內에서 [illegible] 하기로되엇다 그리고 今次協定에 依하여 兩國政府는 [illegible] 共同委員會를 設置하여 協定事項遂行上 [illegible] 審議하기爲하여 倫敦又는 파리市에서 [illegible] 로되엇다

和平建國眞義披瀝

汪氏、中外에呼訴

十二日孫文逝去十五周年記念日에

汪兆銘氏

【上海十二日發同盟】 靑島會談以來 中央政府樹立에邁進해오든中國國民黨中央執行委員會主席 汪精衛氏는 孫文逝去十五周年記念日인 十二日午後五時를 期하여和平建國運動結實의 歷史的第一聲을 發하엿다 今番汪主席의 平和宣言은中央政府의 母體인 中央政治會議開催를 압두고汪主席의領導下에 和平運動의趣旨와 日支國交關係調整交涉에 依하여確立된 和平方策의要諦를 中外에宣明한것으로 和平方案의確立은再昨年十一月二十二日 日本側으로부터 提出된所謂近衛聲明에則하여 中國의獨立生存을損傷함이업시 이에基하여 今後經濟提携를하는同時에 各國의技術과 資本을吸收하여 中國의建設을 完成하여써兩國이 손을잡고東亞의 柱石이되면 世界의平和도 또한招來될것이라하여 和平建國運動의 積極性을强調하는一方 同宣言의後段에서는 國民政府及國民黨의 一員으로서 今事變發生以來의 苦衷을吐露하여 中外에呼訴한點은 사람의마음을 感動시킨바잇다 宣言全文은如左하다

『中日兩國은 如何한方面으로든지 마땅히 提携協力하여나가고 함께兩國前途의發展을꾀하여야한다 日中兩國은亞細亞民族獨立運動의原動力이될것이다』라고한것은 中華民國建設의創業에當한 孫先生의말로서 同胞同志는 모두熟味할말이다 不幸히도 中日兩國의關係는數年來 그調整을일코 戰火가勃發되어 爭亂은해를거듭하게되엇는데 再昨年十一月三日 日本近衛內閣은 聲明을發表하여『日本이 中國에希望하는바는東亞新秩序建設의任務를 分擔하여달라는것이다』라고述하고또 라디오放送으로 그趣旨를敷衍하여『日本이 참으로希望하는것은 中國의滅亡이아니고 中國의興隆이며 中國의征服이아니고 中國과의協力이다』라고하고 또實로中國의民族的情緖를認識하여 中國의 獨立國家로서의完成을 必要로함은 日本처럼 切實히느끼는 나라가 업다고하엿다 그리고 十二月廿二日에 發表한 聲明에서는 中國에求하는것이라하여 善隣友好 共同防共 及 經濟提携를 列擧하고 日本은 中國의 主權을 尊重함은 勿論 一步나아가서는 中國의 獨立完成을爲하여 必要로하는 治外法權을 撤廢하고 또 租界返還에 際하여 積極的 考慮를 捕함에 躊躇치안는다고 述하엿다 日本政府에서 이가튼 聲明이잇슨後 中國側에서는 分明히 抗戰繼續의 必要가업고 和平建國이 必要한것을 깨닷고 또 日中兩國은 單只 目前의 戰火를 終焉시킴으로써滿足지안코 나아가서 根本的으로 過去의 紛爭原因을 除去하고 새로將來의 親善關係를 樹立할것을 痛感하엿다 이에和平運動은 漸次全國으로 普及하여 昨年八月中國國民黨 第六次全國代表大會의 宣言中에서 爾今抗戰建國의 슬로간을 和平建國으로 고칠것과 反共으로써 和平建國上 必至의 工作으로할것을 鄭重히宣布하는 同時에 個人獨裁가 國家를 그르처서 憲政實施를 遲延할수업는 實情임에 비추어 될수잇는대로 速히 訓政을 終結시키고 憲政을 開始하여 第五次全國代表大會에서 議決한것을 實行에 옴길것을 鄭重히 宣布하엿다

數個月來 日本朝野와 誠意를披瀝하여 善隣友好 共同防共 及 經濟提携原則에 基하여 그具體化를 꾀하고 함께 雙方이 모두 그利益을 享受할것을期하며 一方 國內各旣成政權合旣成政黨及 賢能達識之士와 마음을터노코 時局收拾의 便法을 討議한結果 一致된 決意下에 共同努力하기로되어 右中央政治會議를 組織하고이에 基하여 中央政府의 誕生을보게되엇다 今後는 全國人民은 統一되고 有力한 中央政府指導下에 外로는 國交를 調整하고 內로는 憲政을 實施하여 年來의 紛爭과 戰火와를 掃除하여서 和平과 幸福으로 充滿된 新天地를 實現하게되엇다 對內問題인 憲政實施에關하여는 吾人은이미 時勢에 適應한 政綱政策을 세워 最短期內에 그使命을 達成하기를 期하고잇고 對外問題인 國交調整에 關하여는 吾人의 合致된 여러가지 具體的方案이 全部公開함은 他日을期치안흐면안되나 右方案이 決코近衛聲明의 範圍를 逸脫한것이 아니고 또決코 中國에잇는 正當한權益에 對하여도 損害를끼치는것이 아니다 吾人이 敢히 責任을지고 國民에게 保障할수잇는바이다 卽이는 中國의 獨立生存에 危害를 미치지안코도 東亞의 和平回復에 依하여 이를 保障하고 그發展을 꾀하게하는것이다 더욱이 中國의 和平回復이된後는 日本과 經濟提携를 하는 外에 同時에 建國方略의 實現計劃에 基하여 各國의技術及資本을 들이어中國의 建設을完成하여 東亞의 繁榮을 꾀하려함에 잇서서라 어와갓고 보매 卽和平運動은 單只中國의 利益만이 아니고 어는 實로 世界各國의 利益이다 도리켜 國人에게向하여말하려 하는바는 吾人의和平運動은 이 點이다 事變以來北京의 古都南京의 新都는 連이어 失陷되고天津、上海、靑島의 各時期市綏遠、察哈爾、河北、山東、山西、河南、江蘇、浙江、安徽、江西、湖北、廣東、廣西의十二省城이 逐次로陷落하여 死者數百萬人民의 直接間接으로 羅한者數千萬 어는 곳宇宙의危殆、宇域의大厄으로서 明朝滅亡以來未曾有의 災厄이다 抗戰二年有半 喪失한 壤土는 一個所도 아직回復하엿다는말은 듯지 못하엿다 헛되히 遺棄된 人民으로 하여금 奈落의 구렁이에 沈淪케 할뿐이다 國民政府及 中國國民黨 同人의罪는 極히重하고크다 假令粉骨碎身한다하여도 써國家에對하여 人民에對하여 不足하다 다만 조곰이라도 希望이잇고 救할수잇는 方法이잇다면 挺身正義하여 아직消滅되지안흔 國有를保存하고 敗戰의局面을 收拾하여 그復興을 하여 受諾할만한 條件을受容하여 日本과停戰講和하여 그復興을 꾀할것이 國民政府及中國國民黨同人의 當然히 저야할責任으로서 斷然코抗戰到底를 부르짓고 民意를無視하여 날마다『抗戰徹底』『最後의勝利』等의말을하여 自身을속이고 사람을속이고 國家를 더욱縮少시키고 國力을 더욱消耗시키어 드디어 救할수업게해서는 안된다 어는 至近한 方面으로부터 보면 이日 鬪爭을 終息시킴에 그치지말고 기피 그眞相의 原因을 探究하여 過去의 禍根을 除去하고 새로 將來의 目標를 定하여 日中兩國은 共存共榮의 大道를 同하여 손을잡고 前進하여야할것이다 中日兩國은 東亞의 柱石으로서 兩國이서로 平和하면 東亞平和는 保障되고 世界의平和도 亦是基礎가서게될것이다 故로至近한方面으로부터 말하면 卽國家民族이 바야흐로滅亡하려는것을 救하기爲하여 吾人은 羞恥를참고 重責을지고 和平運動에從事치안흐면안된다 遠大한 方面으로부터 말하면 卽中國及東亞의 復興을 꾀하기爲하여 吾人은特히 積極的努力을 기우리어 和平運動에 終始하여야할 것이다 兆銘은 國民政府에 奉하여 中國國民黨의 一吏로서 過去心力을 다하엿스나 도리어 不幸한 戰爭을 防止치못하고 戰爭이 勃發됨에 어른 이를 挽回치못하고 憮然回顧하여 憂恢不分하고 客年來忠誠을다하여 重慶의 同人에 向하여 諷諫하엿스나 아직 容納되지못하엿다 그러나 兆銘은 愚見컨대 今日 全國의 人民이 모두 和平을 希望하고잇음은 이미 疑心할 餘地도업다 單只 躊躇하는것은 和平을 實現시킬수 잇슬까 엇슬까이다 國民政府及 中國國民黨同人은 糾合하고 各旣成政權、各旣成政黨及 賢能達識之士와 聯絡하여 同心協力하여써 和平運動의 實力을 强化하여 國人에 希望하는和平을 一一이實現하게 되엇다 只今中央政治會議를 組織함에 關하여 協議檢討하여 意見一致를 보고 그成立이 不遠하므로써 어에 和平運動의 實權을지고 힘써全中國民과 實相을 分明히하여 이를同胞에 告하는바이다 今後 中央政府는 반드시 誠意를다하고 全力을 다하여서 和平運動의 成功을 期할터이다 바라건대 全國의同胞는 모두그뜻을體하여 同心同德이 艱難에處하기를 그리고 重慶側도 從來의態度를 일하고 곳停戰하여 함께和平方案으로나아가 一致步調로써 迅速히 實現되게 하기를 마지안는다 救亡復興은 實로이에잇다 願컨대 耿耿한 熱血의 衷情을 洞察하라

汪聲明에呼應 米內首相、今日重大聲明

【東京電話同盟】 近衛聲明에 呼應하여 蹶起하여 和平救國運動에 進出한 汪精衛氏를 中心으로하는 新支那中央政府樹立工作은 汪精衛氏等의 一年有餘에 亘하는 苦難이 結實하여 드디어 近近誕生成立의 第一聲을 올리기로 되엇다 即、지난 一月二十二日부터 同二十六日까지 靑島에서 汪精衛氏와 臨時政府의 王克敏、維新政府의 梁鴻志三巨頭會談의 結果 中央政府樹立에 關한 重要事項으로도 圓滿解決을하게되고 汪精衛氏는 上海에서 各黨各派의 領袖 無黨無派의 代表等과 會合하여 新政府樹立工作은 極히 順調로 進行 新政府의母體인 中央政治會議는 來三月下旬南京에서 開催되기로 確定되엇다 그리고 이政治會談에서는 新政府에 協力할 純正國民黨을 爲始하여 臨時維新 蒙古三政權及 各黨各派無黨無派의 正式代表가 出席하여 中央政府樹立大綱政綱政策等 重要事項을正式으로 決定하여 中央政府樹立宣言은 右中政會終了後 一兩日中에 하게될터로 樹立後 新政府樹立式典이 擧行될것으로 보인다 汪精衛氏는 中央政治會議開催에 압서 十二日午後上海에서 新政府樹立에 關한 重大聲明을 發表하엿는데 帝國政府도 이에 相應하여 十三日午前 米內首相으로부터 重大聲明을 發하여 新政權支持의 斷乎한 態度와 東亞新秩序建設에 關한 我方方針을 闡明하기로 되어잇고 또는 이미 新政府에 對하여 大使를 派遣하기로 決定目下人選中으로 어는 政府가 新政權을 事實上承認할 意圖에 基한것으로 보이는데 待望의 新政權樹立에 依하여 事變의 意義는 具體的으로 示現되고 新東亞建設은 이에 飛躍的進展을보이기로되엇다 (寫眞은 米內首相)

英國의二重政策 在支權益擁護에汲汲

【天津十二日發同盟】 租界隔絕以來 特히八個月天津租界問題도中央政府를 中心으로한 支那情勢의變化、國際情勢의 變轉等에依하여 再次國際政局에 登場하려는形勢에잇다 이미英國現地當局에서는 東京會談決裂後도 我方에 比較的協力的態度를보여 議者에는 程錫庚暗殺犯人의引渡及藍衣社抗日分子逮捕協力等治安問題에對하여는 表面的으로는 거의解決되엇다고 보아도 無妨한狀態가되엇다 一方經濟問題에 對하여도 舊法幣가 表面的으로는 重慶通貨이면서도 內容으로는英國의 支那法幣支持政策이 반드시 重慶支援의機關이라고는 斷定할수업는 것으로新政權의 誕生後라도 過渡的이나마 法幣의 流通은 容許되리라는 豫測下에 그維持에 努力하고잇는것으로보인다 그리고 最近北支文에서의 麵粉의 問題에 對하여도 英國租界當局은 租界內麵粉의 登錄稅를 實施하여華街에의 搬出便宜를 圖謀하는等協調的態度를 보이고잇다 以上最近英國의 動向에 對하여 消息通側에서는 다음가튼 觀察을하고잇다

英國의 對支工作은 지금東京과重慶과를 저울에달고잇는所謂二重政策의 重大轉機에 臨하고잇다 重慶政權의 抗日政策에 依한新秩序의 維持에希望을일흔英國은 銀塊其他의經濟問題에對하여 든어느程度의讓步를하여 이에依하여 租界問題를好轉시켜 日英交歡、나아가서는 對重慶關係를 對新政權關係에代替하고 新中央政府와의 사이에 어떠한政治的、經濟的關聯을 맺으려는 舊權益의回復을 圖謀하여 條約을保持하고 新法幣를比하여 新政府成立後의 對支政策에 對備하려고 이에對하여汪政權에 어느程度의 期待를가지는것은極히注目된다

獨伊新經濟協定大綱

【羅馬十一日發特派員發】 伊獨兩國의 紐帶를强化하는 新原則이 討議된바 무首相이新原則을確認하엿스므로 이를文書로作成하여 차노外相과 리벤트롭外相이 이에署名을 交換하엿다고 確聞된다 (但、右文書가 協定이냐 覺書이냐는 아직不明이다)右新協定內容은 嚴秘에附하여잇는데 信賴할만한 政府側消息에依하면

一、獨逸의 貿易에關한 伊太利의 政治的援助 即、英佛의 國際法無視의 妨害工作을阻止함

一、農業、工業及輸送의 三方面에서伊太利勞働力의 對獨輸出

一、對獨食糧品補給과 兩國物資交換에 關한協力의强化

第二次追加豫算 五億圓突破乎

【東京電話同盟】 政府는 오는十四日 閣議를 열고昭和十五年度第二次追加豫算을 決定할豫定인데 右追加豫算은 昨夏의旱害에 對한 恒久對策、石炭增産對策及 今次事變의 論功行賞에 要할資用等約五億圓의 巨額에 達할模樣으로 至今까지今議會에 提出된法律案及豫算案은 모두前內閣으로부터 繼承한것이나 石炭增産及旱害對策等에 要할豫算은現內閣獨自의 政策에基한것으로 注目된다

辭令

(十二日發令)

任朝鮮道立醫院醫官(六等) 石田克己
命咸鏡南道立惠山醫院長
朝鮮道立醫院醫官 川崎義正
免咸鏡南道立惠山醫院長事務取扱
同 櫻井誠
命忠淸南道立公州醫院長
同 山下雅義
免忠淸南道立公州醫院長事務取扱

(十一日發令)

總督府京城法學專門學校生徒主事兼總督府京城法學專門學校敎授 五十部章助
依願免本官並兼官

汪氏、中政會議 招請狀發送

中山陵靈堂에서는 午前八時三十分부터 祭禮의式典이 嚴肅히 執行되엇다 參列者의 國民黨歌가靈堂에 玲瓏하게울리어 新中國建設에 邁進하는 同志의絕叫와가튼 感慨도 한層기픈中에 祭典을 無事히 마첫다 그리고 維新政府의 軍樂隊를 先頭로 高冠吾市長以下南京市政府 議員及國民黨主腦部以下百餘名이 敬虔한 默禱를 바치고 地下에 잠자는 孫文의 遺靈을 慰勞하엿는데 國民黨員이 團體로 參拜를한것은 實로事變以來四年만이엿다

【上海十二日發同盟】 今次汪精衛氏의 和平宣言에 對하여 日本側에서는 十三日 首相聲明에 依하여 東亞和平의 責任을 分擔하는 立場을 明確히 闡明할것으로 豫想된다 이와가치 日支呼應하여 宣言發表를한뒤에 汪主席은 維新政府、臨時政府、蒙古聯合自治政府等 各旣成政權及 國家社會黨、中國靑年黨代表者及 社會上重望잇는 人士에向하여 正式으로 中央政治會議出席의 招請狀을 發할豫定이다 이리하여 中央政府樹立의 母體인 中央政治會議는 드디어 今月下旬 南京에開催될터로 中央政府樹立의 妨害에 모든 努力을하여온 重慶政權도 지금 그努力이 水泡에 돌아간것을 알고 極히 狼狽할것으로 豫想된다

南京의孫文記念日

【南京十二日發同盟】 國父孫文이 大正十四年三月十二日 北京에서 客死하고 벌써 十五年 [illegible]

人事·集會

◀野口新吾氏(漢城銀行頭取)十二日次男慘慽
◀田中次夫氏(水原稅務署直稅課長) 課長會議出席次入京人事次 十二日本社來訪

市況(十二日)

◆生糸後刈◆
當限 [illegible] 先限 [illegible]

早稻田大學講義錄

校外生募集

紀元二千六百年을마지하여 國礎더욱鞏固國運益益隆昌 東亞新秩序의建設은 一大飛躍의段階에 드러선 今日、次代를 擔當할靑少年諸君은只今이야말로自己完成에努力할것이다。多幸이今日은누구나 自由로學問을배울수잇는世上이므로 選擇을그릇하지안코 조흔指導를바드면 일하면서도어디서나 學校敎育에뒤지지안흘學力을어들수잇는것이다。勤勞靑少年諸君은即時우리校外生이되여서 바른指導미테서 自學自修크게 智德을硏磨하여서 聖業達成의大使命을 擔當하기에足한人物이되기를切望한다。詳細는內容見本으로알도록하라。

中學講義 月一圓·前後期各一年
商業講義 月一圓·一年半修了
高等女學講義 月一圓·一年半修了
電氣工學中等講義 月一圓·一ケ年修了
政治經濟講義 月一圓廿錢·一年半
法律講義 月一圓廿錢·一年半
文學講義 月一圓廿錢·一年半
電氣工學講義 月一圓卅錢·一年半
建築講義 月一圓卅錢·一年半

內容見本은志望하는講義錄과住所氏名을分明하게써申込할것。

東京·牛込 早稻田大學出版部 振替東京一二三 電話牛込三一二四五

AO アーオー 結核免疫元
有馬·青山·太田三醫學博士創製

現下의 非常時局에際하야、靑少年의 結核罹患、發病死亡이年復年더해감은 實로 寒心한일이며 特히 戰後의 結核을 如何히處理할까하는것은 國民各自의 愼重考慮할 焦眉의重大問題입니다 然에 可及的早期治療에 依하야 此疾患의 重大化를 未然에 防止해주기를 特히 醫家諸賢에게바라는바이다 AO는本邦에잇서서 이미 二五〇萬人注射의 實績을 有하고 外國에잇서서는 三〇餘個國에 進出하는活況에잇다

AO의特長
一、特選菌株의特殊培養……免疫作用旺盛
一、多價와구친이다……實用效果大
一、過敏症을合有치안함……副作用絕無
一、免疫元의吸收를妨害하는雜質無함……異物作用업고吸收容易
一、純粹한免疫元으로됨……抗病力顯著
一、完全한自然死에써지는菌體의免疫有效成分……絕對無危險
一、菌의免疫元性을害하는同等의處理도받지안함……免疫元의自然性保持
一、效力檢査(家兎의人工眼結核을完全히治癒시키는實驗)를지나서市販함……效能不變

AO의適應症
肺結核、肋膜炎、腹膜炎、皮膚結核、外科結核、特히初期肺結核、眼科結核、及眼科結核、喘息等에對해서 著效잇는事實이 證明됨
潛伏結核、淋巴腺腫、瘰癧體質、結核疑症、特히 腺病質의 結核의疑心잇는個體、特히 小兒男女靑少年等에對해서 體位增强을爲하야 應用되고 效果顯著한을證明됨
AO의質疑應答 AO에關하야 또는結核의質問에는懇切迅速히弊店學術部에서應答함
(解說贈呈) 發賣元 須美商店 大阪市東區北濱町四丁目四〇番地

不治難病으로
數百種의 藥劑과 洋藥을 쓰어보되 一切効果를 보지못하신분은 大阪市東區上本町二ノ二〇 天眞堂藥房으로 [illegible] 說明書를보내어달라고 [illegible] 詳細說明書를 [illegible] 곳보내드립니다 朝鮮文으로

非常時國防色 國民服一般
(龍卷票)
セーラー服○學生服
乘馬ズボン○ジャンバー製造卸
其他勞働服○各種洋服
合資會社 若原重三商店 大阪市東區本町一丁目二十番地
(同業者店ニ限リ製地相場表送呈)

洋服界의合理化 品質은正直히任責保證付

三十七圓부터 六十八圓까지 別誂注文合 服背廣三揃
三十七圓부터 五十七圓까지 別誂注文 合オーバーコート
◇見本送呈 創業明治二十八年
大阪市谷町一丁目四七番地 纖物問屋 正司憲商店 通販部

本品은 學理에基한 [illegible] 製品으로 專賣特許權에有함
藥用純植物性
毛根에活을넛는비타민F配劑의
カデメ 카데메
ポマード 포마드
金鶴香水株式會社

읽고남은 教科書 災地동무에게! 童心發奮·本社에陸續遝至

◇…松川【松川】 장연군 송천리동경관(董慶寬)군은교과서 다섯권과연필한타를 가져왔고 가흥동리이명옥(李明玉)군은교과서십팔권을가져왔다

◇…新溪【新溪】 본사에서 남소선한해재민의 아동들에게 보내려는사업읽고남은 교과서를 보내리는보도가 한번전해지자 신계에서도 이책을모으기 시작하는데 어린 동무들로부터 성하여지고 있는중 신계군 소학교장명석생(新溪郡…小學校…)이 제일착으로 칠십책을모아서 본보신계지국에 기탁하여왔다

◇…車輦館【車輦館】 읽고남은 교과서를 재지로 보내자는 군호에 마추어지난오일부터 팔일까지 사흘동안 들어온 교과서가 일백사십칠권에 달하는바 아프로도 더많이 들어올것이 예상되고있다

◇…素砂【素砂】 읽고남은 교과서를 한재지아동들에게 보내주자는 본보의 뜻기픈소식이 세상에 한번알려지자 부천군소사면구지리(富川郡素砂面…里)노덕순(…)군은 소학교를 작년봄의 마추기까지 공부하던교과서 이십사권을묶거가지고 지난오일 본사 부천지국에 가지고와서 한재지불상한 동무들에게 보내어달라고 말하며 두고갔다

◇…洪原【洪原】 홍원읍(洪原邑…里) 김주연(金…)씨의 따님김경희(金…)양은 지난구일 본사홍원지국을 차저와서 재지의불상한 동무들에게보내달라고 읽고난교과서를 가저왔다

◇…舍人【舍人】 남선한재지 어린동무들의 가엽슨 정경을 다소라도 동정하자고 본보에서 제의한 "읽고 남은 교과서기증"운동은 본보지면을 통하여서 방방곡곡의 어린이들의 "의분"을 도두고 있거니와 …남 순천군 사인공립소학교 …생 …군은 이소식을 듯자 지난 칠일 솔선하여 본사인지국을차저와 자기가읽고 두어던 교과서… 로 저축하여두었든 금일원이십전까지내노코갓는데 기탁해온 교과서 참고서등내용은 다음과갓다 ▲修身書卷二、卷三 ▲算術… ▲國語… ▲以上合計 二十六册及金一、二〇圓

◇…永登浦【永登浦】 부내 영등포정(永登浦町)… 지에사는 우신(又新)공립심상소학교이년생 리봉숙(李鳳淑)(…)양은 자기가배우던 일학년교과서와 도화교에서 … 책과 연필과 재지… 내는편지를 지난… 포지국으로 가저왔다

◇…本渠【本渠】 「읽고남은 교과서를 모으다」는 보도가 한번전해지자 각처에서 … 우고난 교과서를 모으고 … 일 본사평남지사로도 … 상수리(上水里)… 소학교(…)… 생 김창…(金…)군이 세권을 …가지고와서 기탁하고갓다

열리는 "斷罪의幕" 白白教今日公判
傍聽券三百枚미리配付

한울님 무서운줄 모르고 엄청난죄악의 이름을 내어 걸고 그뒤에 숨어서 가진 음학(淫虐)한 죄를 작하 인류사를 살륙의 피로써 더럽힌 악귀집단 백백교(白白敎)의 살인부대 이경득(李敬得)문봉조(文鳳朝)김군옥(金君玉)등 이십사명을 단죄하는 공판은 드디어 금십삼일 오전열시부터 경성지방법원 대법정에 부옥(釜屋)재판장주심, 파본(播本) 화기(和氣)양판사 배석, 삼본(杉本)검사입회아래 열리게 되엿다

공판은 첫날에는 피고의주소씨명을뭇고 백백교이전인 백도(白道)당시의 죄상을 심리하는것으로 마칠예정이며 제이회공판은 오는십오일 금요일에 제삼회는십팔일(월요일)에 열예정인데 대체로주범인피고들을 중심으로하고 공범과 종범(從犯)심리는 간단히할방침이므로 삼사회로서 결심을보리라고한다 그리고 공판날에는 살인마의 범죄상을보고저 방청인이 쇄도할것을 예기하고 법원당국은 삼백명을 한하여 방청권을 나누어주기로 되엿슴은 기보한바어니와 무용한 방청인이 몰려오는것을 피하기위하여 이미 방청권을 모두사회각방면에 나누어주엇기때문에 방청권없는사람은 아무리 와도 법정에 들어가지못하게되엇다 (그러나 피고의 가족에게는 특별히 방청을허락할방침이라한다)

保安法違反、殺人、死體遺棄罪▲李敬得(五二)(殺人數一六三名)殺人死體遺棄▲金西珍(四三)(殺人數一七四名)同上▲金君玉(三七)(殺人數一二一名)同上▲李龍咸(…)(殺人數三五名)同上▲朴瑞俊(…)(殺人數四六名)同上▲白玉寧(…)(殺人數一五名)同上▲白晟柱(…)(殺人數一二…名)同上▲金鳳鉉(…)(殺人數六名)同上▲白雲殷(…)(殺人數六名)同上▲鄭三龍(女子)(…)(殺人數四名)同上▲李昌文(…)(殺人數二二名)殺人▲李昌治(…)(殺人數八名)同上▲朴相勳(…)(殺人數二名)同上▲崔俊煥(…)(殺人數一七名)同上▲李子成(…)(殺人數一名)同上▲張瑞榮(…)(殺人數一名)同上▲李圭繡(…)(殺人數一名)同上▲張龍煥(…)犯人隱避▲柳寅鎬(…)保安法違反▲張志學(…)同上▲金先女(女子)▲金龍海(…)同上▲金寶經(…)同上

法의尊嚴지킬뿐
愚民退治엔教育普及必要
釜屋擔任裁判長談

백백교의 대공판을 압두고 부옥(釜屋)재판장은 다음과가치말한다
조선에 이가튼 유사종교를빙자한 범죄가 만흔것은 동학(東學)이후의 일로서 유사종교는 당시의 정치판계를 묘하게 포착하여 민중을 끌어들이고잇다 아직까지도 그엉터리교지에 속아넘어가는 우맹(愚氓)이 만타는것은 한심한일이다 하루바삐 교육이널리노파지기를 바라마지안는다 이번 백백교사건의 내용을보면 피고들이 교주(敎主)에게 절대복종하여 지옥의 악귀라도 몸서리가 칠것가튼 악착한죄를 범햇다 공판에 임하는 심경은 어떠냐고? 아무것도 업다 그저 법의존엄을 지킬뿐이다 운운

被殺延人員八百四名
金西珍의一七四名殺害가最高

이날 법정에 나설피고와 죄명은 다음과갓고 피살자는 삼백십사명(기보삼백구명은 오보)에 이른다 그리고 피고중 십오명이나 살인에 가담하여 때로는 한사람이 몇명씩죽이기도 하엿스나 혹은 여러명이 한명씩살해한것도잇서 살인에참가한 연(延)인원을 따지면 김서진(金西珍)의 일백칠십사명을 비롯하여 총수팔백사명에 이른다
▲元興朝(…)(殺人數一二九名)

"내가殺人魔가되기까지"
白白教幹部 金君玉獄中懺悔記
神仙될날을밋고
罪가될까바被殺者불상한맘도털어버린後
마침내百卄一名의殺害役割

죄의 심판을 바를십삼일의첫공판날을 압두고 일백스물한명을 죽엿다는 피고 김군옥(金君玉)(三七)은 십이일 오후에 담당변호인에게 다음과가치지은 죄를 뉘우치는 장문의 수기문(手記文)을 써서 구치감으로부터 부처보내엇다

▽一▽

피고인에 대한 사건을 다음과가치 적어보내오니 량찰하옵소서 피고인은 소화삼년때에 백운룡(白雲龍)이라는 전도사한테 입교하엿습니다 교의취지는 병란(病亂)과 모든 재앙이 범하지못하고 자손이창성하고 또한 동해령산(東海靈山)에 드러가서 불로장생하여 신선이된다고하면서 작구권고하기에 백백교신자가 되엿습니다 백운룡이 말하기를 우리 교주는 참으로 한느님이시니 교주에게 죄를지으면 벼란을 피하지못하고 신선도 되지못하고 도리여 화를 입는다고 하엿습니다 교주의 명령을거역하거나 욕난한마음을두거나 다른 사람과 언쟁하거나 가정에 불화가 잇거나 남의여자와 이야기를 하거나 교중에 불화한 마음을 두는것과가튼 여러가지 죄가운데서 교주를 배척하는것이 제일큰 죄라고 당부하엿습니다 교주하느님에게 죄를짓지안토록하여 교주의명령이 물이나 불이나 어떤 사지에라도 드러가라하면 가야되고 명령을조곰이라도 위반하면 목전에 병과재앙을 입게된다고 하므로 피고인은 참으로 교주를 한느님으로 알고 명령을복종하고 구든 마음으로 신자가 되엿습니다

그뒤 이년뒤에 백운룡이와서 교주의 명령이 전부가대를 팔아가지고 이사를 하라고 명령을한다고 말하기에 교주의 명령이라면 어길수업스므로 고향의 친척동기를 작별하고 고향을떠날 생각을하여 애석한마음은 한정업지만은 교주의명령을 복종하고자 다 팔아가지고 이사를 하엿습니다 이사할 때에 가대를 팔은돈은 전부 교주대원님께 바치라고 하므로 백운룡이에게 전부 맛겻습니다 그뒤 백운룡이 교주의 명령을바다 피고인의 거주할장소를 함경남도 안변군(安邊郡)…리로 정하여주기로 그곳으로 찻갓습니다 가서보니 산간벽지에 이사간조막이 잇섯는데 그초막에 거주를정하엿습니다

백운룡이 말하기를 단간두옥이라도 금전옥루(金殿玉樓)로알고 생활을하여야 교주의신자가 될뿐만아니고 병란과재앙을 면하고 동해영산에드러가서 신선이될수잇다고 하엿습니다 그곳에서 이삼년을사는 동안에 적수공권으로 생활을 하자니 피고인은 숫도 구어팔고 처자는 산채와 약을 캐여서 근근히 연명하엿습니다 그런중에도 백운룡이 말하기를 교주대원님께 치성을드리면 남의호의호식(好衣好食)을 하여서는 신자의 도리가 아니니 련명이나하고 남아지는 모두 저축하여서 … 하엿습니다 …

회라든지 친척동기를 보고시픈것을 조금도 생각하지 못하엿습니다 그런 생각을 하는것도 교주대원님에게 죄가됨으로 압고 생각하지못하엿습니다 그뒤 또 이사를 가라고하여서 양평…서 교주대원님이 너는강원도평강군세포리(平康郡洗浦里)박상순(朴相順)의집에가서 한동안 상순의농사일을보아주고 잇스라고 명령을하엿다하기로 직시그곳을 처음으로 차저갓습니다 그곳을 …려오는중에 교주를보니 참으로무서운 생각이 자연히 나서 얼굴을 한번 처다보지도 못하엿습니다 그뒤 교주가 수일 류련하는동안에 어느날 저녁여덟시쯤에 교주가 피고인을 바로 나오라고 말하기로 교주를 따라 밧그로나갓습니다 교주가 피고인에게 말하기를 오늘밤 열시쯤에 산기도를올리러갈터이니 너도 산으로 가서 기도를 올려야된다고 명령을 하므로 복종하엿습니다

다음에 피고인을서라고하고 기도를드리는데 교주말이 무한한 경성으로 모서야될것이고 하느님에서 죄가하나라도 나타나면 용서치못한다고말하고 그중한명에게 대해서교주가말하기를 「너는 한느님(교주)한테 여러가지죄를 지엇는데 첫째교를배척하고 도교인중에 불화를이르켯스니 네죄악이 마땅히 죽음에갈만하다 그래 너를죽이니 나를 원망말라」고 그피로의등뒤에서 무엇인가하는데(죽이다는뜻)무서워서 눈을 감기때문에 자세히는보지못햇습니다

이때에비로소 전의백운룡이나 교주에게 죄를지으면 벌을밧는다고한것을 깨달앗습니다 그래서 나도죄를지으면 저러케죽을것이라고 생각하고잇슬때 교주는 말하기를 「너는 지금내명령을 복종하니까 죄가 업다만 명령을 거역하면 저놈과가치된다」고 하는것이엇습니다 그래서 교주는 참으로 무서운하느님이로구나 하고 생각햇습니다 그후부터는 늘 「내가무슨죄나 지지안는가?」고 겁이나서 잠시도맘을 안할수가 업섯습니다 …

라기에 땅을파는데 땅이얼어서 손톱이 닳아 피가떠러저도 아프다는생각도 못햇습니다…무서운 죄인줄은 알면서도 교주의 명령을 위반하면 나도죽을것이 겁이낫습니다 교주가 사람을죽인다고는 생각지못햇습니다 … 이런 생각을 하는것도 역시죄인것만 가탓습니다 …

(사진은 김군옥의 편지와봉투)

昭和十五年三月十日 金君玉 上白

金日成匪百名
豆滿江對岸大馬鹿溝에出現
警察本部被襲, 三名이戰死傷

【間島特電】십일일 오후여덟시 두만강대안 … 대마록구(大馬鹿溝)에 김일성일파로 지목되는일백여명이 습격하여왓다 이편에서는 응전하여 용전하엿스나 … 내지인한명과 조선인 경관 한명이 전사하고 … 한명이 부상하엿다 …

防火講習會
映畫技術關係者

서대문(西大門)경찰서에서는 … 영화관 영사실의 화재를 미리막고저 … 영사기술자들을 모아 … 방화강습회를 열었다

朝鮮産皮革
京畿道小賣價格發表

경기도에서는 십이일 조선산피혁의 소매공정가격을 발표하엿다 조선산 피혁의 공정가격은 조선총독부에서 생산자(朝鮮製革販賣株式會社)와 도매업자의 판매가격만을 발표하엿든데 이것은 생산자와 도매상의 이익을 보게만한것이엇지만 이번소매공정가격을보면 약이할의 이윤이 잇도록 결정이 되엿다 다음소매 공정가격은경성 인천(仁川) 개성(開城)등 세군데 잇는조선제혁판매 주식회사의 지정판매점 십여개소에서 각각 파는 가격이고 배달료는 포함되어잇지안타

辯護餘地업스나
個中에는同情할者도잇다
辯護士劉永允氏談

백백교사건의 피고변호를 마튼 유영윤(劉永允)변호사는 공판을 압두고 다음과가치말한다
이건은 인류사에 큰오점을찍은 불상사로서 변호의 여지가업을정도이다 그러나 개중에는 … 가엽슨 정도 … 다음과가치말한다

仁川에高女一校突現
張光淳氏가卅萬圓快擲! 昨日에設立認可
四月에生徒募集하며校舍建築

【仁川支局電話】인천부 용운정(龍雲町)장광순(張光淳)씨가 사재삼십만원을 던저서 인천고등여학교를 세우고저 부당국의 협력아래 일주일전부터 경기도에 인가원을 제출중이더니 십이일에 인가가되엿다 이학교는 사회교육의 … 금년부터 일학년의 신입생을 모집할터이며 사월 일일에 시험을 치를터이며 당분간은 소학교교실을 빌려서 … 장광순씨의 이번 … 패거는 학교인가가 나는십이일까지 입체발표한일이 업서서 이소식이 부민들을놀라게 하엿다

幸運의合格
誠信家政女學校

石願榮 金元鎭 朴慶福 朴庸淑 李英玉 金福圭 金京漢 盧國粉 吳玉熙 金千萬 金貞順 鄭淑英 安殷植 慎寄順 洪玉姬 鄭用媛 李淑子 李春春 吳王鉉 李慶愛 元賢喜 安鳳鳳 金東姪 李貞淑 趙水順 咸彩錦 梁英愛 金良淑 具孝男 劉貞善 李熙陽 朴慶培 崔慶淑 吳熙淑 具靜貞 李順喜 洪性潤 湯厚孫 金慶子 李淑容 金鐵任 趙東敏 金孝植 金容順 洪惠淑 金仁貫 林香熏 金甲培 金淑曾 趙東媛 金慶文 鄭桂順 黃仁順 吳甲濟 吳慶淑 金福熙 (以上五十六名)

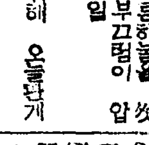

살이진단 백백교, 오늘부터공판 가륜하놈들 어떤 부끄럼이 업서 서든입
○ 전차, 뻐스대책회의 오늘열리게 ○ 제일회 중요회의인지가 궁금

今日天氣 曇小雨晴

制을 이르고잇서서 兩陣營에서는 中立國에 … 고 여러가지 術策을 … 伊太利籠球協會에서는 … 國際籠球戰에 … 招聘하야 …

伊國이國際籠球戰에 蹴球諸國을招聘

…

▲三月十二日(火曜日)陰二月四日 ▲干支… ▲日出午前六時五〇分 ▲日入午後六時 … ▲滿潮午前七時 … 午後七時一五分

東亞大會大盛에 全關東OB를推薦

… 二千六百年을 記念하기爲하여 … 二十四日 … 全關東OB … 日本代表로서 全關東OB軍을 推薦하고 …

KC室內陸上 新記錄二種目

KC室內陸上競技大會는 十日 … ▲六百碼 1칭하-바-트(九一) … ▲二哩 1크레코리-라이스(노틀담大學)8分56秒2(世界新記錄) ▲投砲丸 1조지-부로치스(조지타운大學)16米92(大會新記錄) ▲一哩 1짝크-렌스키(無所屬)4分13秒2

廣告

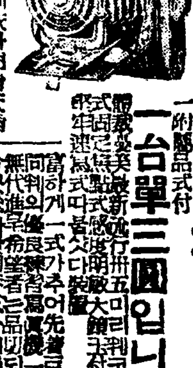

二十圓짜리寫眞機
一附屬品式付 一台單三圓입니다

東京市四谷區 東亞堂特賣部 振替東京七一七五六

世界最上의强壯劑로 確實한二證據

一、勿驚、三千餘通의感謝狀

獨身生活 十年만에更娶하엿다가 二十年斷産하엿다가 生産하엿당 病院에서 버림밧고 會社에서 休職當하엿던몸이 百補丸쓰고 元氣回復 更就職하야 大活動中等의感謝狀이勿驚三千餘通에達하야 每月曜日公開하오니 (와보와주시요)

二、京城、四大郵便局의小包數第一

每日山가치 引受하난 京城四大郵便局의 小包數中에서 百補丸小包가 每日最多數이니 果然天下名藥이요 世界最上의 强壯劑라는 確實한證據가됩니다 (의심나면調査하여보시요)

健康이 勝於百萬金

다가치百補丸을쓰자!

(食事倍加)(陽氣倍加)(活動力倍加)

●政治도商業도健康해야成功
●中學校入學試驗도 첫재身體가 健康해야入學을許可하게되여스니

百事에二人分을當케되는 百補丸을 다가치쓰자

●몸이弱하면 百事에失敗
●虛弱이過度하면 百藥이無効하니
●根本的으로 壯筋骨補氣血하고 百病을退治하난 百補丸을 다가치쓰자

世界的代表名藥 百補丸 婦人百補丸

藥價 百補丸一劑 十圓 婦人百補丸一劑 七圓 少年百補丸一劑 五圓

無料進呈 어느것이나 三劑以上 共同注文하시면 周旋人에게 一劑無料添呈

京城堅志町五一 平和堂株式會社 ビル 百補丸販賣部 電話光化門二三六番 振替京城二六五五番

◉新年선사품添呈

百補丸會社製의 蔘茸靈神丸은 朝鮮靈神丸界에서 第一조흔特上品입니다 實物的으로廣告하기爲하여 百補丸注文하시는분에게 一圓짜리一瓶式無料進呈하기로하엿사오니 (期限은當分)宣傳文書로 百補丸을 注文하시면서 藥書左便에 上記無料券을 切取貼付하여보내시면 一圓瓶을無料添呈하겟습니다

朝鮮日報 宣傳文 無料券

一年之計는在於春이니 爲先百補丸으로몸補부터

자랑하는百補丸의効力

一、氣血이俱虛하여 貧血이되고 形容이창백하고全身이衰弱한분
二、性慾이줄고 手足과下초가冷하고 腰脚痛으로 고생하는분
三、口味가업고 消化不良과체증속병으로고생하는분
四、肺가弱하여 元氣와 活氣가업고 허리가아프고 四肢가勞困한분
五、神經이 衰弱하여 머리가 무겁고 精神이흐리고記憶力이不足한분
六、以上의病勢는 早老衰退狀이요 長壽못할 前兆이오니 一日速히百補丸을 服用하여 씩씩한靑春이되시요
七、筋骨이 튼튼하여지고 氣血이旺盛하여지고 힘이 생기고 精力이늘어집니다
八、消化不良, 체증, 속병가튼것은 … 알지도못하게업서집니다
九、눈이밝아지고 精神이조와지고 皮膚가 여지고血色이조와집니다
十、陽氣補하여 精力이增加되고 陽氣가大壯됩니다 全身 五장六부를 다强하며 참말完全히 …
十一、過食過色 ホルモン不足으로因한 腎及性神經衰弱人에게 더욱効力잇습니다
十二、長久連服하면 精力絶倫하여 一生을無病健康하고 年久歲가 不老長壽할수잇습니다 오랜痼疾도消滅됩니다

中部版

旱害同胞에게 救濟金品遝至 本社仁川支局寄託

【仁川】 중이장 재하엔이 업저서 빼우지 못하는 한해지재매 형제를 위하여 인천부중요정이 백십원지 일본삼(某某)방당의 변지사세편 소학생들 과파서 사십사원의 소학생들 재지동포에게 보내달라고기탁하엿스며 인천향정(松峴町) 기독교회목사 신산군(東新鉉)씨는 그교회에서 거출한의연금구제금이원구십팔전을본사인천지국에 기탁하여왓다

戰沒將兵에게默禱 第一線에感謝電報 創氏改名한三議員披瀝·新參與員도紹介 開幕된京城府豫算府會에서

경성부예산부회의제일일은 십이일오전十시부터 부청회의실에서 막을열었다 개회선언에 압서 삼(杉)부의장으로부터 의원중 김대익(金大翼)씨가 광산(光山)으로 창씨개명한것 조병상(曺秉相)씨가 하산(夏山)으로 창씨개명한것을 피로한후 궁야(宮野)회부과장등 새참여를 소개한후 이어서 전몰장병의 영령에대해서일분간 묵도를올리고 제일선장병에게 만장일치로감사전보를 치기로하엿다 이어서고교(高橋)부윤으로부터 소화십오년도 일반경제세입출예산에대한 설명이잇슨후 삼안(森安)의원의 동의로 의사진행및 일정예정등에 대해서 작정한후 제일일의사일정에드러가서 일기(壹岐)상무위원장의 보고를 상정하고제일독회에드러가서 일기위원장으로부터 각부각파별로 상세한보고가잇슨후 그대로부터 질문전에 드러갓다 (사진은 경성부회를 방청하는 진명고등여학교졸업반생도일동)

强制權의賦與는 町會自治精神을攪亂 常務委員長報告에對한質問

벽두 ◆황창희(黃昌熙)의원─상무위원장의보고서를보면 정회(町會)를 공인기관(公認機關)으로 하여서경주자는 의견인듯한데 정회는 원체가자치단체이고 또그러기때문에 강제권을 가지고잇지 안라는것이 특색인데 여기다가법적인 어떤강제권을 준다는것은 정회의 자치정신을교란하는것밧게는 더못될줄안다 이것은 장래에 화근을남길우려가잇다고 생각되어 좀더심중히 고려할 필요가 잇다고본다 그보다도 현재의 정회연합회를 좀더 강화시켜볼편이조치안흘까

◆황창희의원─상무위원장 보고하고 질문하자 하산(夏山)(曺秉相)창안(蒼安)산중(山中)일기(壹岐)등 각의원이 번가러일어서서 상무위원장 보고에대하여서이것을 단순한 참고자료정도로 볼것이냐 어떠냐 따라서 이보고내용에 대해서 어느정도 의결을할것이냐 할것을 둘러싸고 의사진행상 옥신각신하다가 동세시사십분에 일단휴게.

廢物利用報國會의 成績은果然如何 道路와水道도順調로進行하나?

동네시부터 속개

◆鈴木議員─왕십리(往十里)─청량리(淸涼里)사이는 새로도로가 뚤리기로된모양인데 아직도 집들이 드러섯스니 어찌할세음인가 영등포(永登浦)구역정리지구의 수도시설은예정대로 잘되어가는가?

◆不破委員─왕십리─청량리사이는 장차 철도가 그부근을지나게되기에 우리로서는 별반조사를 하지아니하엿다

◆木下議員─정회의보조를 더올려줄필요는 업는가?

◆壹岐委員長─고려할필요가 잇다고 생각되엇다

◆竹我議員─보고서에의하면 지푸테리아환자가 삼백오십육명중 일백팔십이명의 사망자를 내고잇는데 이러하면 사망률이 너무과하지안는가

◆壹岐委員長─별반 파한것으로는 느끼지안는다

◆梅林議員─메풀리용보국회의업적이 예상이상으로 조치못하다는풍설이 잇는데 어떤가?

◆壹岐委員長─기억한다

◆濱田議員─각사과(臨床課)로개사무에대해서는 한마디의조사보고가 보이지안는데 실제는 어떤가?

◆壹岐委員長─명적이 그다지조처못한점을 발견하엿스나 문제될지경까지는 안되리라고생각한다

이때에 삼안(森安)의원의 동의로 문제회 이날의일정을 마치엇스니 때는 네시이십오분

仁川에怪死屍 容疑者를取調

【仁川】 독감으로 병사하엿다고 한달전에 매장한시체가 상해치사의 혐의로써 땅속에파묻친지 체를 들석거리는 괴사건이잇슴을 인천서사법계에서 단서를잡고 활동중에잇다 그내용을조사한바에의하면 충남청양군운곡면의라리에원적을두고 인천부수소가 업는노동자 김순환(金順煥)(三二)은 지난이월칠일에 독감으로 병사하엿다는 의생의진단서를어더 그날매장하엿다 한달지난 후에야 뜬소문에걸린 병사가아니고 마저죽엇다고 전파되자 이에인천서에서 수상히여기고 가해자를 내탐중인데 그용의자로는 인천…… 십일일에는 성대(城大)의학부 국방(國房)박사를 초빙하여 파무든시체를 다시파내어 해부하엿는데 그결과가 어떠케전개될지 일반은수목하고잇다

富平工場地區에 通信機構를擴充 新設할基地를物色中

【仁川】 부평평야의공업지구가금년부터 실지로제반계획이 착착진행중에잇는데 부평전체가 인천부편입을보게되자 인천부평(仁川─富平)과 경성부평(京城─富平)사이의 통신기관은 현재에도 상당히필요성을 띄고잇거니와 아프로각공장이 들어서면 십년안에는 인천부의인구가 백만명으로 예상하고 잇스므로 경기도에서는 부평공장지구의접근지역에 경성우편국의 기구보다 더큰우편국을세워서 경인일체의 실현에 박차를 가하고잇다 그러한판계에 비추어서는부엇보다 통신기관이 확충되어야 제반상업문의 실파를 나타내리라하여 목하체신국과 협의중인데 동부면국의 소요될 부지에서는 인천부와 부천군에대하여 우편국건축할부지를 물색하라는내용이잇다 이에영정(永井)부윤도·부지에적당한곳을 극비밀리에 물색중인데 머지안흔장내에 낙착을보리라한다

素砂에불騷動 損害는百圓程度

【富川】 지난구일오전세시경 인선소사역전(京仁線素砂驛前)통 복본상점(福本商店)안채에서 발화되어 경종을 난타하는일방 싸하여 일시……

許可업는뿌로카─ 斷然退治할方針 仁川署에서嚴重團束

【富川】 한참동안 호화롭던 경인일대의 토지경기도 신경부터 구적에 이르키까지 얼마동안매매가올라 호경이 뜨리하여짐에 따라 농촌의 농가재들도 집으로들어가 진일을 드리보게끔 안겨를 보여주더니 요즘 또 다시 봉연한 농사를버리고 일확천금을 꿈꾸며 건물거리고 경인면선으로 위치하기 시작하여 경인선소사의 구내 대합실에는 이들 뿌로─커로 대만원의 혼잡을이루고 역전마당과 도로상에도 느러선 뿌로─커패들이머뭇거리므로 교통상 불편함을보여주는 기현상이다 해빙이되면서부터 더욱 바빠진것은 농가인데 일손을 이러버린 농가에서는 농촌의 황폐와 맥작수확에도 막대한영향을 끼칠뿐아니라 작년가튼 흉년의 회복은 커녕 이대로 나가다가는 메농을 하지안흐면 아니될것을 예상케한다 이에대하여 인천경찰서판내 소사주재소에서는 제이차로 무허가 토지뿌로─커를 퇴치하기 위하여 극력으로 엄중단속할방침이라한다

永信學院新築費 千餘圓의寄附金遝至 仁川有志의十匙一飯으로

【仁川】 기보한바와가치 인천영신학원(永信學院)은 신학기를앞두고 교실을증축 하려고하나지출이 곤란하여서 동 학원직원일동은 자모중을에싸여 잇던바저번에부천(富川)군 임양성(任琛成)씨의 산파원 기부로 비롯하여 입파사회의 동정금이답지하여 약천원에 달하엿스므로 그금일간공사에 착수한다는데 그금액과씨명은 좌기와갓다

▲任琛成三百圓 ▲劉君周、梁???各百圓 ▲金長福、池宗兒、朱定英、金善祐、張光澤各五十圓 ▲張春心、米穀商組合、曹氏、共和商會各二十圓 ▲尹在憲、柳在爽、兪鳳浩、曹奉岩、劉德泰各十圓 ▲金興商會、宋炳喆、曹訴吉、尹亮鉉、花山學院長李炳殷、李聖興、吳相奎、朱乙用、朴南七、金道仁、金華商會、兪顯宇、仁武學院各五圓 ▲林範圭、金潤培各三圓 ▲無名氏二圓五十錢 ▲金雄傑、東友社各二圓 ▲以上合計九百五十七圓五十錢

無燈自轉車團束 發見되면嚴罰할方針

【仁川】 인천서에서는 요즘부내에서 각상점이나회사등에서 밤이면자전자에 등불을달지도안코 통행인이만는 틈에도 질주하여 교통사고를 왕왕이 이르키고잇스므로 이에교통사고를 방지하는 의미에서자전차에 불을달지안코 타고단이는사람을 발견할때에는 단연코용서업시 처벌코저 지난십일일에는 부내각파출소에 통첩을 발송하엿다 그래서야간에등불업는 자전차를 타고다니는사람을 발견할때에는철저히 취체하도록 엄중한지시가잇섯다

露店商人에게도 장사터를주기로 仁川署에서妙案考究

【仁川】 인천서보안계에서는 기보한바와가치 요즘날씨가 따뜻해지자 노점상인이 길거리로착꾸신을하여 교통정리에도 큰방해거니와 위생상이나 풍광도지의 미관상 여러가지로 자미롭지 못하여 이를취체코저 수차나 각파출소를 동원시켜도 그때만 피하고는 다시 몰려드러 취체당국으로서도 엇절수업서 지난십일에는 노점상인들 이십여명이나 소환하여 엄중히설유하엿다 그러나 여전히 끄치지안으므로 동서에서는 이를 취체만 하여도그들의 생활이 말이안니라고하여 그들을 일정한 장소에다가 합처서 노점상인을 허가제로하고저 목하 좌등(佐藤)보안주임이 그안을 작성중에잇다 노점상인들도 매일가치이리 쪼기고 저리쫏기는것보다 다 한장소를 선택하여주기를바라고잇다

市內에狂犬出沒 豫防注射를實施 十三日、道衛生所에서

지난팔일 시내가회정(嘉會町)일번지부근에서 미친개가나와서 그동네 남의개세마리를 물엇는데 물린개를 붓드러다가 지난구일 경기도위생과에서 검사해본결과 미친개에게 물린것이 판명되엇다 이런일은 시내에서도 봄철이되면 흔하게보는일로 작년일년동안에만 오십사건이나발생하엿다한다 더구나 근래에일부가정에서 개를기르는것이유행하여 축견이 부쩍늘어가는데어떤집에서는 세파─ㄹ 종류의성질사나운개를 길러서 우편배달부나 그외에도 그집을차자오는사람에게 큰봉욕을 주는일이만타한다 이에중봉을바더서 개를그대로둘수업다하여 종로경찰서와 경기도위생시험소에서는 십삼일오전오후에나누어서 광견병예방주사(狂犬豫防注射)를 실시한다는데 개를기르는사람들은 누……

始興郡主催의 軍事講演盛況

【永登浦】 삼월십일 육군기념일을당하야 시흥군(始興郡)에서는 관내청년단원 소화생도 오십명을 안양소학교(安養小學校)에모아가지고 오후두시부터 동네시까지 사이에 치중대위(輜重大尉) 평전충부(平田忠夫)씨의 군사강연회를 개최하여 청중에게 다대한 감명을주엇다

本社參觀

(사진상은 천리학원(天理學院)생도 중은 동덕여자실상소학교 졸업반 하는 진명고녀 졸업반)

烏山愛國婦人會서 慰問袋募集에着手

【烏山】 수원군오산애국부인회에서는 회장부인이병숙(李秉淑)씨 성오(成午夫人)외다수 출석으로 지난일일부터 말일까지 위문대를모집한다는데 제일선전지에서 신질서건설의 영원평화를위하여 충칼을괴로움도리고 승전에몸을 밧치고잇는 황군장병을위하여 총후의국민일반에선 힘을다하여만흔성과를기하여주기를바란다

同德女子小學校에서 上級學校에六十三名

시내 동덕여자실상소학교 졸업반은 십이일오후 본사를 견학하엿는데 금년졸업생 가운데에서 예순세명이 상급학교에 입학되엇다한다 그 상세한 내용은여자사범에한명 경기고녀에열한명 부산고녀에한명 숙명고녀에일곱명 진명고녀에 다섯명동덕고녀에 이십팔명 이화고녀에한명 여자상업에 네명 배화고녀에한명 덕성여자실업에 네명이격열한 경쟁을 돌파하고입학되엇다한다

生活改善의 婦人座談會 安養公會堂에서

【永登浦】 전시경제정책강화에따라 이에대처할 총후가정부인의 자각을촉진하고 나가서는 생활개선의 실천적 효과를 나타내는동시에 애국반(愛國班)의 활동기준과 지원병제도의 취지보급도모하여 내선일체의 적극적실현을 기도할목적으로 시흥군(始興郡)에서는 오는십일일오후한시부터 안양 공회당(安養公會堂)에서 군내 각국방부인회원과 유식부인층을 망라하야『생활개선부인좌담회』를개최하기로되엇는데 당일좌담사항은 다음과갓다

一、생활개선과 총후부인의나갈길
(가) 절미 혼식 대용식에대하야
(나) 복장의 절약과 메풀리용 대용품사용에대하야
(다) 주부와저축
二、지원병제도의보급
三、씨제도에대하야

金製品판婦人을 證人으로多數召喚 咸興阿片、金密輸事件後報

【咸興特電】 함흥서에서 검거하고잇는 아편밀수사건의 여파로서 함흥서에서는 가정부인들을 의사태를 이루어서 검거이번을 보이고잇다 조사한에 따라서 금제품을 어디서 얼마나 사드렷다는것을 자백하게되자 함흥서에서는 꼿추인으로서 금제품을 판부인들을 소환하고잇는데 벌써에도 약삼십여명이나 출두하여서 사법실은부인들의사태를 이루고잇섯다 이가치 증인으로온부인은 함흥신상(新上)동지에서 약백여명이나 된다고하며 불여온부인들은 모두 무서운낫비츠로서 속근거리고잇섯다 그리고 판계금액은 더욱늘어서 십오만원은 넘을것이라고한다

産婆看護婦 九日부터試驗實施

【春川】 강원도 위생과에서세운 간호부와산파양성소는 작년도부터 더 생도를 모집하고 양성하여 오는데 금번는 이십여명모집에 칠십여명지원으로 지난구일부터 춘천도립의원을 위시하여 강릉삼척 철원 장전(江陵、三陟、鐵原 長箭)등의 병원에서 일제히 시험을보게되엇다

第三回仁川夜市 四月부터十月까지許可 松峴町發展에好影響을期待

【仁川】 인천상공협회의 주최인 제삼회의 인천야시장은 그간인천서에 도로사용허가원을 제출하엿는데 인천부와 협의한결과 그허가를 보게되어 오는사월일일부터 시월말일까지 칠개월동안에걸처서 부내송현정(松峴町)공설시장 압도로에 가개를벌려 북부의발전과송현공설시장에 발전이만으리라한다

軍事講演盛況

【安城】 안성군사후원연맹에서는 총후진영의 강화를 도모하기위하여 지난구일 오후한시부터당지 애원국장에서 현역장교중서중위(中西中尉)를 초청하여군사강연회를 안군수사회아래 개최하엿는데 대성황으로만히맞지못하엿다

陸軍記念日行事 安城서도盛況裡終幕

【安城】 지난십일 의미기픈육군기념일을당하여 재향군인 안성분회에서는 당지농업학교 생도와 모의전을하고 경방단에서는 방공연습을 하엿다 그리고동일오후한시부터 경찰서 사격장에서 실탄사격회를 개최하엿는데 당일성적은 아래와갓다

在鄕軍人分會員入賞者 ▲一等 福代壽四郞 ▲二等 永里國義 ▲三等 大木菊八 ▲四等 嘉多彌和 ▲五等 細川已三市 六等 以下略
來賓入賞者 ▲一等 山本一之 ▲二等 韓璟洙 ▲三等 宋平燮 ▲四等 淸國彦 ▲五等 徐延鎬 六等以下略

화재원인은 불때든사람의실화라하며 손해는 약백원정도라

金浦에도軍事講演

【金浦】 지난십일 육군기념일을 당하여 김포군국방의회주최로 김포공립보통학교 강당에서 군사강연회를개최하엿섯다 당일강사로는 원회중위(猿丸中尉)를 초청하여 시국에대한강연이잇서 일반중에게만흔 감명을주엇다

造林苗圃協議

【永登浦】 시흥군(始興郡)에서는 오는십오일 군내각면산림담당자(林業擔當者)와 면기수를 소집해가지고 왕기의조림묘포(造林苗圃)사업에관한 협의회를 개최하게되엇다

가정부인란

여자가 한번 출가한이상에는 내녀지못할생각으로 근근히사러가는 집안이라할지라도 아무병업는 튼튼한몸으로 집안일을 잘보살피며 부부간은 금실이조와 애정잇게 지내가는동시에 귀엽고 탐스러운 아들딸을나어 무럭무럭커가는것을보며 온집안이 평화단락하게 지나가신다면 하는고생이라도 생각될것이며 기쁘기한량업슬것입니다

─○─

그러나 만약 이와반대로물질에는 무엇하나 부족한것업시 잘지내며 가진호강을 다한다하드라도 약한몸으로신음함을면치못하고잇서서 한번웃게업는상을 대하지보내며 바라고밋고은 남편의뜻을 맛지못하고 거스리는것이 원인으로사이가 점점머러저 가정의풍파가끈일새가 업슬뿐만이니라

여자가 성년이되면 그누구나 반드시 월경이생겨지듯이 부부생활을하는이상 자녀를낫게되는것은 이또한 여자이면 빈부귀천을 물론하고 하늘이 다가치 공평히 정해준천직입니다 어린것에게나 자미를붓처 지나가라해도 흘러서라도 임신조차되지안어 자녀를 낫지못하신다면 외롭고 쓸쓸함이비할데업슬것이오며 가정이 불화하실것입니다 그러므로 나는 무자복할팔자이니까 아해를 못낫는것이지하고 팔자로 돌려보내시는것은 결코 단념하실일을 깨다러주시십시요

─○─

아해날때가되어도 아해를못나케되는원인은 여러가지가잇습니다마는 그에대한 전문의사들의 실지로조사한 결과의 발표를보면 그원인의대부분은 부인병(자궁병)이 잇는때문이라고하엿사오며 또는 그뿐만아니라 부인병중에도 제일못치기쉬운 자궁후굴(자궁)의 증세로 아해를 못나케된분이 가장만타고 발표되어잇습니다

─○─

그러하오니 나는 어째서아해를 못낫는가하며 팔자한탄만하시지말고 하루바삐 적당한약으로 아해를 못낫게하는 부인병(자궁병)을 꼿처버리신 후 남파가티 귀여운 아들딸을 만히나주십시요

여성의위생상식

또봄이되엇습니다

보기만해도 싱싱한감성을 금치못하게하든 솔거리만 남어잇는나무가지가 다시 푸르러지고 싹이트는 봄이되엇습니다

모든병도싹이튼다

추위가 지내가고 입기가 나날이 따뜻해지는봄철이되면 모든만물이 생기를내고 활개치이러나는때임으로 한겨우내 못고치고잇든모든병도 이때가되면 더욱이 부인들께서 제일난처한 병세가 번적 심해지게됩니다 알고잇는 부인병도 자궁에잠복해잇는병균이 또다시 활동을시작하며 번식력이 왕성해지는고로 나무가지에 착이트듯이 모든병이 솟다러생기게됩니다

대하증、복통、요통

그중에도큰 것은 전에는 그리나오는줄도몰랏든 대하증(냉)이 점점심히흘너내리게 되실것이오며 한편으로는 각검가다 아래배와허리가 몹시아퍼저 견디기가 어렵게되시엇을것입니다

모든것이귀치안라

그뿐만아니라 언제나 몸이찝분분등하야 만사가귀치안어 외출하기조흔 이봄을 도리마잇게되고 머리가 띵─하고 무거우며 정신이 호릿한데다가 손발이붑시차고 얼골이 누러케뜨며 월경도 제때에잇지안으며 적다 만라하야 고르지아니하게 되시엇을줄밋습니다

부인병을고처야 수태임신이됩니다

부인병을 완전히 꼿처버리지 못하면 병균이 활동하고잇는자궁(애기집)에 약을너어서 직접치료하야 병근원을 꼿처주시는것이 병뿌리가 쏙빠저버려 꼿갓게되오며 그에따러 수태임신도가능해저 이섯는행복과 귀여운 자녀를 엇게되십니다

와세돈球라야만부인병이낫게됩니다

현재 전국각지 제국대학병원을비롯하야 강유명한 대병원부인과에서 부인병환자들 사용치료해주고잇는 최신부인병약『와세돈球』는 그무슨약보다도 제일신용잇고 권위잇는 부인병이빨니낫게되는약입뿐만아니라 부인병으로인하야 쇠약해진몸을빨니회복케하고 여성만이 가지고잇는 아름다운시태와매력을 다시찻게하는(비타민)과 (칼슘호르몬)까지 배합되어잇는대문에한가지약으로 여러가지의 효과를어들수잇는부인병약입니다

치료비도경제되고 사용키도편리하다

와세돈球는 병세가 경한분은 이틀에한개 중증해진분은 하로에한개식만 쓰시면 완전한치료가되는약임으로 치료비용이 하로에 오전으로 내지십전에불과하오며 사용법도 극히 간단하온바 밤취침시에 약한개를 국부속에 깁이너코 그대로 주무시면 넛는약이 자는동안에 병생겨잇는자궁에 흡수되어 모든치료작용을하야 약쓰는그날로부터 효과를 알게되는 넛는약중에는 제일조흔부인병약입니다

全國各帝國大學病院婦人科使用婦人病藥 와세돈球

시집가자부인병에걸여

(京城) 安福順

처음으로 부부생활을 하기때문에 그러케 되여지는줄로만 알고잇섯사오며 시집가지마자 부인병에 걸녀질줄이야꿈인들 생각해겟서요 무심히역이고잇섯더니 홍님내리는것이심하고 아래배와허리가 하도몹시 아퍼지기로 남편에게말하엿더니 자기에게 림질이잇서 그저낫지아니하엿다고 말하기로 그제야 림질이전염돼부인병이된것으로 깨닷고 이약저약으로 치료했든바입니다 그러나 조금도 효과가업서고생만하얏을든중 동무의알림으로와세돈球의신용하다는 말을듯고 三十六日分을 주문하야치료하오니 꼿처버렷슴니다그려나 좃터쓰라하오니 三十六日분단 또보내주세요

처녀가부인병을아를줄이야

(大邱) 金惠貞

다달이 잇든월경이 걸느기시작하더니 나종에는 월경빗이변해지고 언제든지 월경이아닌 이상한것이 잣고단줄더니 내렷사오며 월경이 잇스려면 몸이 두쪽갈에 나가는것처럼 배가엇지나 몹시 아퍼지든지 참으로 죽을번하엿습니다 그러나 처녀의몸이라 누구에게 말도못하고 혼자서만 앓앗는 참으로 딱하엿습니다 코잇사올는중 신문으로 와세돈球의광고를보고 비밀히 주문하여 아무도 모르게 알려주신대로 치료해섯습니다 그리하야 방금은 아주완전히낫게되엿사오니 이런고마운노릇이 또어디잇겟습니까 참으로 감사하오며 처녀가 부인병에 걸리는줄은 알여주시기전까지는 참으로몰랏습니다

약주문하시는방법

최신부인병약『와세돈球』는조선도 각의방에서 팔고잇사오니 하로바삐 매입치료해주시되 만일 근처약방에없거든 품절로인하야 못사게되시는때에는 효과가나는 조치못한약을 사지마시고 직기본포로 진체나 또는위체 혹은 대금인환편으로주문해주시면 약쓰는법과 몸조섭법에대하야 자세히 알여드리며 약값은 十二日分(十二球入)二圓二十錢、二十四日分(二十四球入)三圓四十錢、三十六日分(三十六球入)…… 이오며 대금인환편으로 주문하실때에는 송료三十錢을 우표로 선송해주시요 병세에대하여도 문의해주시면 모든것을친절히알여드리겟사오니 조금도주저마시고 문의해주십시요

日東製藥合名會社製品
總代理店 東京市芝區新橋…… 合名會社 河原商店
(振替東京三五〇一九番)

完全한 養毛整髮效果

굉장한整髮效果에强力한藥用效果를具備하지안으면完全한香油라고는할수업슴니다

キンツル는植物性油中에서脂肪酸系養毛料第一位라고하는椿油를基本原料로하고牛毛素코레스테린의配合에依해서毛根에새로운促伸力을줍니다。

金鶴香油

本舖 株式會社野村商店

豫約販賣(新品中古品)
アイスケーキ機
(金山府大庁町通り) (型錄進呈)
朝鮮冷凍工業所 電話五六一番

世界名人傳 第一卷方今出來!
朝鮮日報社出版部

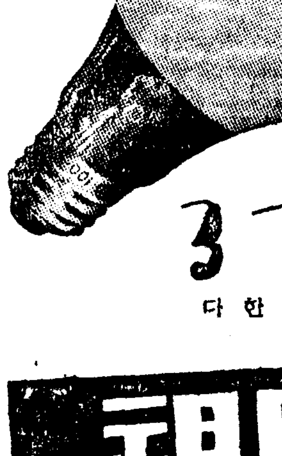

25왓트 60왓트 35전

節電しても これなら 明るさが保てる
절전하드라도 이겨이면 그대로조명도를보존한다

이電球는芯線을二重螺旋으로하여 效率을높여노앗스므로가른電氣量으로二割은더强한비츨냅니다

그러므로至今까지의
一〇〇W대신으로이것六〇W
六〇W대신으로이것四〇W
四〇W대신으로이것三〇W
三〇W대신으로이것二五W
를使用하시면照明度를그리 주리지안코서大節電이됩니다

明視ランプ
東西電球株式會社
トウランプ特約店にあり
L―19

기침·百日咳·감기·氣管支에
セキにコデス
(錠·液·시럽)
推奬
總發賣 後藤三省 合資會社

長篇小說
青春茂盛 【2】
李泰俊 作
鄭玄雄 畫

푸른하늘아래서(二)

은심은 똑주에게 마즌 뺨을 한손으로 싸쥐고 한참이나 일종의 현기를 느끼엇다. 뺨의아픔때문이 아니라 정신의 놀람때문이다.

『실연이란 그다지 심각한 고통인가?』

동무의 엄숙한 고통을 난 조소한것이 되지아햇나?』

─은심은 언젠가 영문학(英文學)시간에서 배운『냉소하는자에게 화가 미치리』한『월렵·맥레이』의 말까지 면뜩생각낫다.

다른아이들은 그냥 깔깔거리고『사랑을 위하얀 입맛도 일른다 사랑을위하얀 동무도 따린다』하고 코노래를 불럿스나 은심은 울고시픈 무안으로 제자리로 돌아왓다.

『똑주가 원낙 신경질야…』

『신경질이니깐 실연을 당햇지 뭐야…』

『아니란다 저이언니가 기생이래』

『뭐?』

은심뿐만 아니라 다른아이들도 처음 듯는 소리다.

『너이 똑주네집에 가봣애 하나 잇니 여기? 개가 동무 그러케 조와해두 저이집에 가잔말 한번이나 허든 어디? 저이 언니가 기생이래』

『……』

모두 잠간 멍멍해 잇다가 한이가 다시 말을 잇는다.

『허긴 똑주가 어떤땐 손수건 서껀 목도리서껀 야단스런걸 꼿 잘 허구 오잔어? 정말 그러터랫주나!』

『그럼 저이 언니가 기생노릇해 공부시키는게지?』

『그러가바. 아무런 우리들허군 다른게 어떤땐 돈을 물쓰듯 헌다 그리다두 어떤땐 전차비두 업서 밤낫 꾸래지 안어?』

『참 그래! 그래두 그 언니 기생노릇꺼정해 동생공불 시키니 용타얘!』

『그래두 똑준 저이언니가 기생이기 땜에 실연햇다구 저이언닐 원망하나부더라』

『언니가 기생이라구 왜 실연을헌담?』

『남자측부모가 반대래』

『정말사랑햇슴 부모가 그만이 유루반대헌다구 애인헌테 실연을줘? 그따위녀석이랜 이쪽에서 차던지겟다』

『흥! 아―주……』

『하하……』

하는데 언제 상학종이 울엇는지 선생이 들어선다.

동경서 신학(神學)을 전공하고 돌아온지 얼마안되는 젊은목사, 교회는 아직 자신이 업노라고 맛지안코 이화교 성경시간만을 보나 무교회주의자(無敎會主義者)인 내촌감삼(內村鑑三)의 감화를 만히 바다 속으로는 사교전도(社交傳道) 사업전도(事業傳道)에 대한 회의(懷疑)가 크다. 그래서 역시 사업전도의 한 기관인 이화교에 드러서면 가끔 우울해지는 때가 잇고 설경해서도 대담히 파학적견해에 치우치다가 가끔 자기이론의 모순에 부드처 경론을 수습하지 못한다.

그러나 그런 날때를 학생들에게 어룰어룰해 감조려하지안코 어디까지 연구하는 태도로 결론한다.

그것이 도리어 신앙보다는학문에 더 정렬인 학생들에게 미더운 점이엇고, 말이 뜨고 적은 대신 한마디를 하여도 무거운 돌을 들듯, 전신의 힘과 정렬을 쏘다하는것이 여학생들에겐, 선생이란 개념을 넘어, 한 남성적 거대감을 밧는 대상이 되엇다.

이이름은 원치원(元致源) 나이는 학생들에게 반말을 쓰기가 서투르도록 아직 젊다.

출석부를 부르다가『최득주』에 이르럿다.

『선생님?』

하고 은심이가 대신 일어선다.

『제가 득주를 플러줫더니 성이 나 나갓세요 제가 나가 데려오겟세요 득주가 선생님시간을 젤 조와허는데요』

『플러주다뇨?』

전반에 웃음이 폭발된다.

은심은 원선생의 허락을 기다리지도 안코 상큼 상큼 뛰어 교실을 나간다.

원선생이 출석부를 덥지 어느학생에게선지 또 『선생님?』 소리가 낫다.

『네?』

『오늘 날이 여간 조치 안흔데요』

『참 퍽 조쿠요』

『밧게 나가서 공부해요 다른 반들두 요즘만허는 나가허는데요』

원선생은 별로이의가업섯다. 예배당에서만 물것이아니라 예배도 예배당이나 하느님의창원인 자연으로나아가보기를 주장하는 그라 도리어 강의이상통변을 토할것가튼 정렬을 느끼며 학생들의뒤를따라 교정으로나려왓다.

演劇映畵

●『志願兵』封切迫頭

시내 동아흥업(東亞興業)의 제일회작품 안석영(安夕影)씨 감독의『지원병(志願兵)』은 그동안 녹음을전부 맛마치고 방금 최승일씨와 안감독이 경도(京都)로 건너가서『시아게』를 하고잇는중인데 이달 이십일경이면 전부 끗나게되므로 경성부내에는 사월 이십일경이 될듯하다고.

●『浪漫座』再起乎?

경제적으로 또는 인간문제로서 난파에부딋처 한동안은 해산설까지 돌리던 극단 낭만좌(浪漫座)가 다시금 소생하리라는소식이 들린다. 경제적 배경이 어느누가되어 잇는지는 모르지만 동극단의 동인으로 되어잇는 김욱(金旭)씨는 요즈음 소생공연의각본을 고르려 사면팔방으로 주선하며 돌아다니기에 비뿌시다니 적적하던 신극무대가 다시금 정신하고 나오기를 바라나마지안흔듯.

●잠자는『處女地』

이기영(李箕永)씨의『신개지(新開地)』를 만들어 가지고 엄연히 조선영화계에 한 선가을 나타내인 시내 한양영화사(漢陽映畵社)에서는『신개지』를 제작하는 일방 따로이 신경균(申敬均)감독을 마지하여『처녀도(處女圖)』를 만들든바 요즈음 실한곳으로부터의 들리는바에 의하면 제작도중에 잇서서 지금 부득이로서『크랑크』를 쉬고잇다한다.

아마이번 쉬게되는것이결국 아주 영영 쉬게되는것이나 아닌가 하고 근심하는 사람도잇기는 하나 아직『신개지』도 봉절 전인 회사의 체면도 잇기는하니까 시일은 걸다해도 계속촬영은 하게지만 너무 무한대로 늘저도 좃생각해볼 여지가 잇슬듯.

『高協』創立一週年記念 春香傳展覽會
十二日부터五日間和信『갤러리―』에서

오는 사월로서 창립일주년을 마지하는 극단고협(高協)에서는 이달이십삼일부터 사흘동안 시내부민관에서 유치진(柳致眞)씨 각색의『춘향전(春香傳)』을 상연하기로 되엇는바 이에 압서서 동극단에서는 십이일부터닷새동안 시내화신(和信)『갤러리―』에서『춘향전전람회』를 개최하여 방금 크게인끼를 끌고 잇다.

특히 이번 전람회에는 조선성악연구회(朝鮮聲樂硏究會)로부터 오십여종의 의상과 기타 진기한 각종도구가 찬조출품되엇고 그뿐아니라 고전연구가 유자후(柳子厚)씨로부터 여지껏 비장하고 한번도 공개한일이 업는 진품만 삼십여점이 출품되어회장의 인끼를 북도두고잇다.

그중에 몃가지를 소개하면거금 이백년전의『큰머리』일식이잇고 옛날 과거볼때 가지고다니든 초대가잇스며 또한 민간에서는 도저히 볼수업든 이호마패(二號馬牌)와 삼호마패(三號馬牌)등이 늘어잇서보는사람으로 하여금 놀라게하고 잇는바 그중에도 문무장신(文武將臣)이쓰든 다섯가지의패도(佩刀)는 진품중에도 진품이라한다

(사진은그展覽會場)

古川綠波一座 五月上旬·來京公演

영화로서 또는 무대로서 만은『판』을 가지고잇는 동경동보(東寶)의 고천록파(古川綠波)일좌가 이번에 처음으로 조선으로 공연행각을 나오게되어 오월상순경에 시내부민관(府民館)에서 우숨의 막을열게되엇다는바『매바―나』는『록파』를비롯하여 도변독(渡邊篤) 삼익애자(三益愛子)등 팔십여명이나되는 일행이라한다

(사진은 古川綠波)

山間山谷

【問】마음노코『가이다메』(買溜)할수잇는것은?

【前回의問】요즘 구주전선은 어찌고잇나?

【答】평화(?)스럽게 싸운다나

野談 含淚眼 ⑦
申鼎言

엄충각이 이리꼬불 저리꼬불 맛치 양의 창자가치 꼬부러진 골목안으로 일지홍의 뒤를 밟어 들어간 골목은 체부정골(體府町)안에잇는 구곡동(九曲洞)이엇다.

구곡동이라는 일홈은 그골목길이 요리조리 아홉번꼬부러젓다는 뜻이다.

그러기에 밤이 익은 사람도 구곡동 골목안에 들어선때에는 허둥지둥하는 때가 업지아니하엿다.

엄충각이 일지홍이가 들어간집 아페서 맛치 망을보는 까치처럼 직히어 섯다.

그것은 일지홍이가 나오기를 기달리는것이다.

그런데 일지홍이가 들어간 뒤로 얼마아니되어 갓간―웃는소리가 떠들석하고 오고가는 하인만 보일뿐 일지홍의 소식은 묘연하엿다.

해는 어느새 지고 어느때 나되엇는지 밤이 제법 기퍼가는 모양이엇다.

『이 뜨더먹을놈들이 일지홍을 좋으로 생켜버렷나 어찌된 셈이야?』

엄충각이 이러케 욕설로 두덜거리는중에 배속에서는 쪼룩룩 소리가 처량히 들리엇다.

그러나 엄충각은 끄른 배를 움켜쥐고여전히 그집대문만 쏘아보면서안젓다섯다하엿다.

이때 사나히 한사람이 나오더니 대문을 다더걸엇다.

『아이구 이놈들 보아라 아순늣장을 대련는게로구나어찌할구 집웅으로나 담으로 뛰어 넘어가 이자식들을한주먹으로 요정을 내고 일지홍을 돌려업고 나오는것이올치 안홀가. 어찌할구』

어러케 궁리하는중에 뒤로서 누구인지 큰 소리로써

『웬 놈이냐?』

하는 우렁찬 목소리로써 뭇는소리가 들렷다.

그는 방금 순행을 시작한 순라군이엿다.

엄충각은 그부르는 소리에 깜작놀래어 순라군을 향하여

『예 저는 시골서왓습니다』

『그런데 어찌해 여기섯서?』

『길을 이젓습니다.』

『시골서 왓다니 사판은 어데야?』

『사판은 아직 정치안코 아는사람의 집을 찻는중입니다.』

『동내 일홈은 아나?』

『몰흡니다.』

『동내 일홈도 몰으고 집을 차저?』

『시골서는 동내 일흠을 몰으고도 찻습니다.』

하고 순라군의 뭇는말을 어름어름 대답하엿다.

순라군은 엄충각의 해괴과 거름거리는 대답에 수상한생각이낫다.

그래서 다시 우렁찬 목소리로써

『그래 찻는 사람은 누구란 말이야?』

『일지홍이란 기생입니다.』

엄충각은 그러케 수작하는중에 그사람이 순라군인지무엇인지는 몰랏스나 분명 딴 원인것으로는 짐작햇다.

『일지홍?』

『그럿습니다.』

『일지홍의 집은 어 동내가 아니냐 나를 딸어서.』

엄충각은 순라군이 일지홍의 집을 아르커 주마는말이 퍽이나 반가웟다.

그것은 일지홍의 집에가잇스면 새벽녁이라도 분명 일지홍을 만나게될것을 생각한것이다.

그래서 엄충각은 퍽이나 반가운김에 순라군을 향하여

『고맙습니다.』

하고 순라군의 뒤를 따라서게 되엇다.

순라군은 구곡동 골목에서 큰길로 나서서 얼마를 내려오다가 큰 소슬대문안으로 들어섯다.

엄충각은 그 소슬대문을 보고 눈을 크게 뜨며

『아니. 일지홍집이 어렴게도 핑장하담. 황주병영만이나하네그려.』

하고 여전히 순라군의 뒤를 따러 가기는하나 의심이 업지아니하엿다.

순라군은 그문안에 들어서는길로 문칸에 서잇는 어떤 사람을 향하여

『바쥐다!』

하며 엄충각을 곁눈으로 가르첫다.

그사람은 별안간 엄충각에게 달려 들어서 뭇겻다.

엄충각은 깜작할새 업시 묵기여 끌려가며

『대관절 이집이 누집이요?』

하고 뭇는 말에 그 사람은 엄충각의 덜미를 탁 치며

『너 가튼놈 들어안는 포도청이다』

하고 바람갓치 몰아다 간방에 집어넛다.

그 박쥐라는 말은 도적놈이라는 포청(捕廳)변이요 그 사람들은 포청 사령이엿다.

그 순라군이 엄충각을 포청에 잡어너흔것은 엄충각의 행동과 말이 수상함으로 도적으로 짐작을하엿스나 보기에 힘꼴이나 쓰게되엿슴으로 일지홍의 집을 갈으처 주겟다구 펴여 데리고가서 잡어자는것이엇다.(續)

우슴싸락

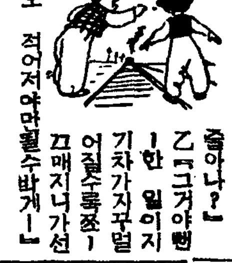

▲汽車線路

甲『여보게 기차 선로가 저―끄테가서는 왜 점점적어지는줄아나?』

乙『그거야뻔―한 일이지 기차가지구멀어질수록 끄―끄매지니가선로도 적어저야만될수밧게―』

童謠 (十三日午後七時)
水鄕童謠會 伴奏 崔永愛

一、齊唱 제비남매 尹石重謠 尹克榮曲

저기 저기저도령 글 는도령 소리소리 듯기조케잘도읽는다 저기저기 저색시 어엽븐색시 노다노다버선한짝 잘도깁는다 수양버들가지가지 늘어진아래 길게느린줄우에 나란이 안저 이집저집담넘어로 기웃거리며 의조흔제비남매 짓거립니다

八、齊唱 애기行進曲 尹石重謠 鄭淳哲曲

엄마아페서 짝짜꿍 압바아페서 짝짜꿍 엄마한숨은 잡지고 압바수름살 펴저라. 들로나아가 뚜루루 언니일르로 뚜르루 언니언니 왜우루 웃는언니는 장―사 바보언니는 난실혀 정사언니가 내언니

옛날보면서 짝짝궁 도리도리 짝짜꿍 울든언니가 웃는다 눈물씻츠며 웃는다 (外六曲)

歌謠曲 (十三日午後八時)
具松尙 李德華
伴奏 京城放送管絃團

一、上海街頭에서 具松尙

(第一節) 울면서 거러가면 남의눈에띄워서 사나이 마드로스 알면 어떠케 차라리 어제밤에 순정그대로 눈물을 가리우고 헤여질까요

三、물방아사랑 同人

(第一節) 달뜨는 저녁에 정을 맺어져 꼿피는 아침에 서드럭거리 뜬세상 인정은 어리것이나 울어야 올흐냐 우서야 하랴

十三日(水)

▲午前七時五〇分 宮城遙拜
▲同七時五一分(東) 라디오體操
▲同一〇時三〇分 氣象通報 料理製法『사사에 노잣도야끼(소라찌게)』日用品時勢
▲正午(東) 時報 오늘아리우실것
▲午後零時五分 案內樂 (레코―드)
▲同零時三〇分 뉴―스
▲同一時一五分 主婦時間 不姙症二篇 (二) 不姙症과그治療 醫學博士 申[illegible]
▲同四時 뉴―스 [illegible]
▲同六時 童謠 一、齊唱 제비남매 二、獨唱 산넘어초가집 三、齊唱 우체부 四、齊唱 방매연 五、獨唱 고향하늘 六、齊唱 숨바꼭질 七、獨唱 갈입꼬리 八、齊唱 아기行進曲 水鄕童謠會 伴奏 崔永愛
▲同六時二五分 어린이新聞
▲同六時三〇分 라디오時局讀本
▲同七時 뉴―스 天氣豫報
▲同七時三〇分(城) 講演 三都名所이야기(三) 李東一
▲同八時 歌謠曲 一、上海街頭에서(具) 二、연분홍저고리(李) 三、물방아사랑(具) 四、港口의哀情(李) 五、チンライ節(具) 六、생각이나요(李) 具松尙 李德華 伴奏京城放送管絃團
▲同八時三〇分 唱劇調 一、短歌 二、唱劇調 水宮歌 金素姬 鼓手 工元變
▲同九時 野談『盜賊의賢妻』 崔汝成
▲同九時三〇分 뉴―스解說
▲同九時四〇分(東) 時報 뉴―스 氣象通報 라디오메모 明日曆
▲同一〇時 地方으로보내는뉴―스
▲同一〇時一〇分 初步國語講座(二九) 宋今璇

第一放送

▲午後零時五分(東)狂言 ▲同六時(城)童謠 ▲同六時二五分(城)講演 ▲同七時四〇分(東)講演 ▲同八時(東)物語 ▲同八時五〇分(東)舞臺劇

新春素人珍碁譜
桑田에稍蠶食之
觀戰評 權秉郁

兩氏의 鍛鍊한 手法이 곳곳내기에 들어가 利害取捨와大小輕重을 秋毫爭折한다。黑一五九가 寅의一七로 끈는것도 有意하다 다음 白一六二까지는 痛化한 戰術이 참 자미잇다 약차하면 白이 仙臺로 轉歸할 번하엿다 그러나 一縷曙光이 壬의一五에 잇슴진저ㅣ 假想的으로 過去를 論議하대 黑이민약 右中部 大馬에 結緣이 업슬것 가트면 이八陣圖法으로 因하여 白은 꼼짝못하고 順受其餘할터이다 착覺今是而昨非가 아닌가? 次下 白一七四에 이르기까지 裴象된것은 特히 參考材料와批判할것이 적다 그만 東之高閣하노라 戰跡을 巡禮한다면 桑田碧海의 碁枰 飜覆에 別風波가 마랏나 그런중 오직 집수리는데 대하여 마치『稍蠶食之』로 侵入하는것은 壯觀이라기 보다 高段明見이라도 더 지나지 못할듯 하다 贊成할진저 碁道向上을 爲하여 더욱 激勵 攻玉하기를 萬萬拜祝하노라

【11】 白 張曝根·黑 柳東烈 【込四目半出】

●一五九 寅의十七 ○一六〇 寅의十六 ●一六一 卯의十六 ○一六二 丑의十七 ●一六三 辰의十六 ○一六四 申의十三 ●一六五 申의十四 ○一六六 申의十二 ●一六七 未의十五 ○一六八 乙의六 ●一六九 乙의五 ○一七〇 丙의七 ●一七一 丙의六 ○一七二 乙의七 ●一七三 庚의十五 ○一七四 壬의十五

劫點 ●一七五 戊의八 ●一七六 戊의七

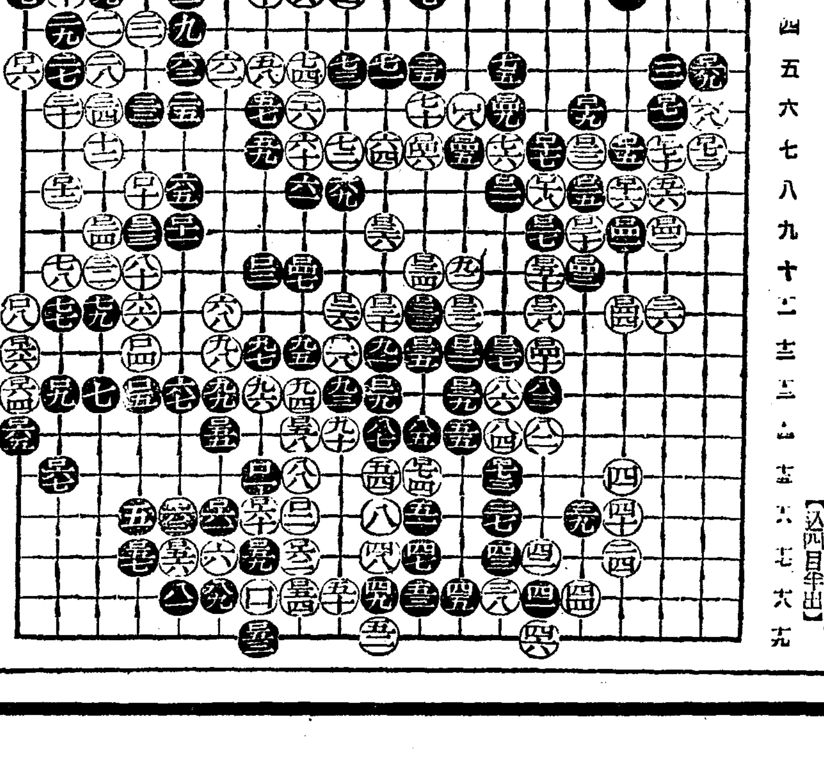

受驗生必携

ノーシン

好評의 頭腦藥

頭腦明快!

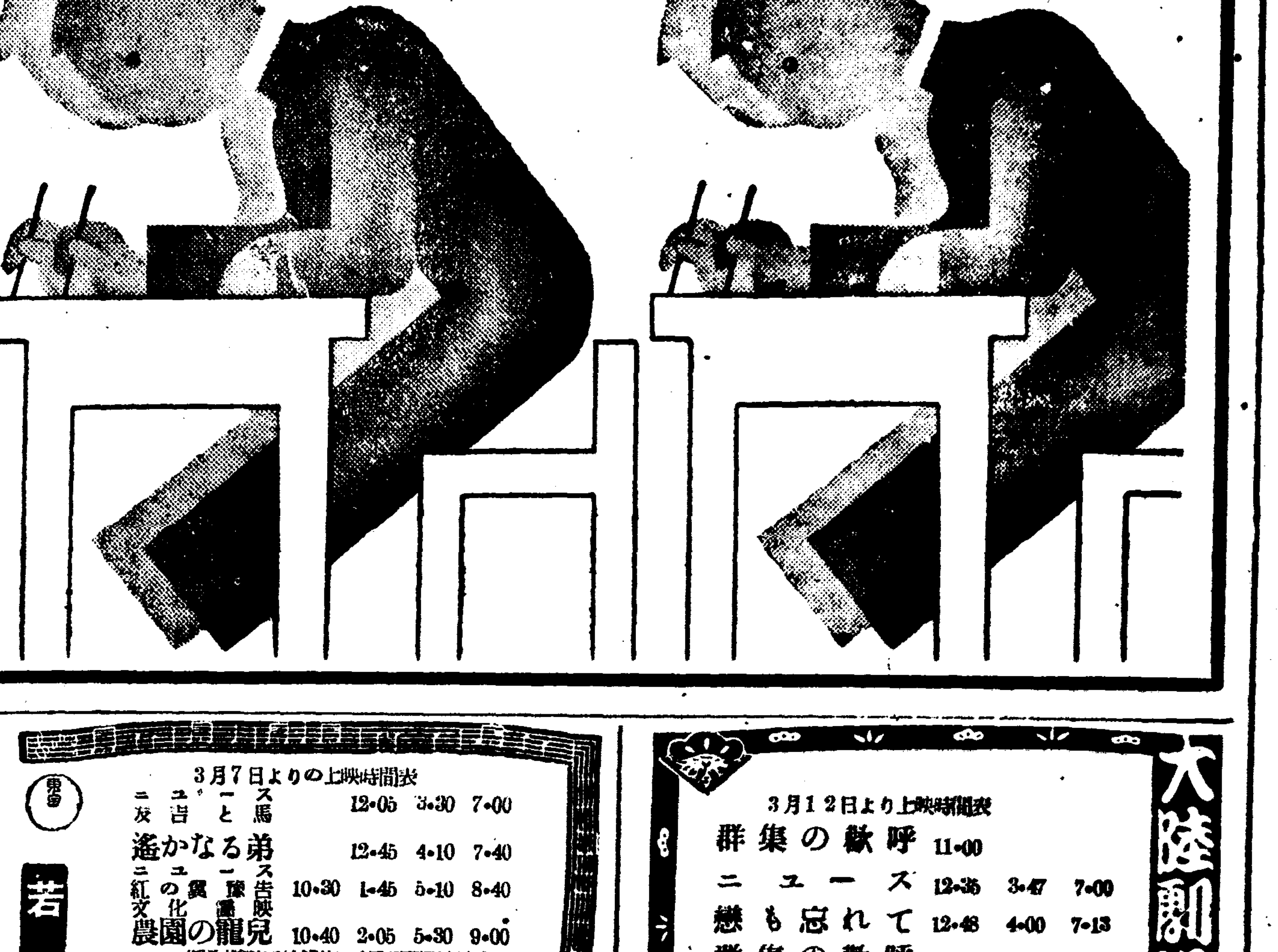

試驗日마침내迫頭! 英語、數學、國漢、地理等、連日連夜不休의猛工夫가繼續……드디어頭腦는朦朧하고 疲勞해서記憶力도 思考力도아주萎縮해서重要한 最後에이르러서工夫가안됩니다。이런때에는 곳노―신을服用하고 速히明快한頭腦를恢復해주십시요 그래서 猛然緊張하여最後의難關을 훌륭케突破해주십시요

★効力이速하고、安全

노―신은頭痛과 頭重을速히 멋게함과同時에 朦朧한頭腦의疲勞를 속恢復해서머리를明快케하는獨特한 藥効를併有해잇는것입니다。그리고常用하면 神經의榮養을조케하고心臟을 强補하는좋은 効果가잇스므로 每日工夫로頭腦를酷使하는 學生諸君은勿論一般必需의 頭腦藥으로서자못好評입니다。

主効 頭痛·頭腦疲勞·頭內煩悶·上氣·頭重·精神心氣倦怠·眩暈
三十錢·五十錢·一圓 藥店에有함

製造發賣元 荒川長太郎合名會社

日活映畵 黃金座

十三日ヨリ 十九日マデ				
幽霊帆船	11·50	3·20	7·00	
街の魂	10·00	4·30	8·10	
ニュース	10·30	2·00	5·30	9·00
天狗廻狀	10·40	2·10	5·40	9·10

午前中入場者30セン均一

劇團高協創立一週年紀念公演
柳致眞作 春香傳
於府民館 三月二十三日(土)二十四日(日) 晝夜二回 每日晝一時夜七時 二十五日(月)(夜間)

明治座 3月11日―17日上映時間表

涙の責任	10·00		
ニュース	11·49	3·19	6·50
密告者	12·02	3·32	7·12
涙の責任	1·30	4·54	8·34

次週豫告 ≡格子なき牢獄≡ ≡素裸の家≡

若草劇場 東寶 3月7日よりの上映時間表

ニュース 友と馬	12·05	3·30	7·00	
遙かなる弟	12·45	4·10	7·40	
ニュース 紅の翼 報告 文化映畵	10·30	1·45	5·10	8·40
農園の龍兒	10·40	2·05	5·30	9·00

御入場料五拾錢均一(早朝割引有り)

大陸劇場 3月12日より上映時間表

群集の歡呼	11·00		
ニュース	12·36	3·47	7·00
戀も忘れて	12·48	4·00	7·13
群集の歡呼	2·12	5·19	8·32

桃花劇場
十一日―十三日 每夜七時開映 大衆料金 三十錢均一
松竹特作 悪太郎 主演 阪東好太郎 小林重四郞
ユナイテット社超特作 街の灯 チャーリー・チャップリン原作監督主演
全勝映畵社作品 重の井子別れ
十一日ハ悪太郎を除ク 次週 特別白熱篇 新興… 白蘭の歌

第一劇場
三月十日早日 晝夜映 大衆料金
テアニー社大作 監督 ランクストレイヤー 電話殺人事件 ロバートエリオット ヘイル バミルトン アイリス ホワイト 主演
米國バテーインターナショナル社特作 監督 フレッドニューメーヤー ロイドの冒險塔 ハロルドロイド主演
朝鮮映畵株式會社特作 朝鮮映畵 無情
…次週豫告… ステラダラス 陽氣な姬君 怪談乳房榎

東洋劇場 電話光二五四四·四九五番
劇團豪華船公演 短期公演 十二日밤부터
"悲劇 나는孤兒요" 特別宣傳週間
金健作『長恨歌』三幕五場
李雲芳作 "나는孤兒요" 四幕五場
喜劇『情은쓰고볼것』 乞期待! 次週斷然上演

優美館
三月十三日より公開 大衆料金 二十錢均一
日本版 コロムビア社超特作 其の夜の眞心 ワーナー・バクスター氏 マーナロイ 主演
新興キネマ京都超特作 中將姬 松浦妙子 鈴木澄子 主演
全勝キネマ超特作 妙笑火喰鳥 天津龍太郎主演
事變ニュース

日本 京劇
十三日ヨリ十七日マデ 第一回 十一時 第二回 二時 第三回 五時 第四回 七時半
新興東京超特作 惻然と感激に涙絞る 行き名妓の哀情物語 荒野の妻
新興京都十八番 鈴木澄子の化け猫 山吹猫
ニュース